GUÍA DEL TURISMO PARA TODOS EN LA CIUDAD DE GIRONA

Ajuntament de Girona

;) girona emociona

SOC Servei d'Ocupació de Catalunya

Generalitat de Catalunya

Unió Europea
Fons Social Europeu
L'FSE inverteix en el teu futur

Esta acción está subvencionada por el Servicio Público de Empleo de Cataluña y el FSE en el marco de los Programas de apoyo al desarrollo local.

ÍNDEX

1. INTRODUCCIÓN

2. SERVICIOS DE INFORMACIÓN TURÍSTICA
- 2.1. OFICINA DE TURISMO DE GIRONA ..... pág. 5
- 2.2. PUNTO DE BIENVENIDA GIRONA-GIRONÈS ..... pág. 6
- 2.3. OFICINA DE TURISMO DE CATALUÑA DEL AEROPUERTO DE GIRONA - COSTA BRAVA ..... pág. 6

3. ¿CÓMO LLEGAR A GIRONA?
- 3.1. EN AVIÓN ..... pág. 7
- 3.2. EN TREN ..... pág. 8
- 3.3. AUTOBUSES INTERURBANOS ..... pág. 8
- 3.4. POR CARRETERA ..... pág. 9

4. ¿CÓMO DESPLAZARSE POR GIRONA?
- 4.1. MOVILIDAD POR LA CIUDAD ..... pág. 10
- 4.2. TAXIS ..... pág. 10
- 4.3. VEHÍCULOS ..... pág. 11
  - 4.3.1. APARCAMIENTOS ..... pág. 11
  - 4.3.2. ALQUILER DE COCHE ADAPTADO ..... pág. 12
- 4.4. BUS URBANO ..... pág. 12

5. ¿QUÉ HACER? RECURSOS TURÍSTICOS
- 5.1. LA CIUDAD HISTÓRICA ..... pág. 13
  - 5.1.1. LA FORÇA VELLA ..... pág. 13
  - 5.1.2. LA CATEDRAL ..... pág. 14
  - 5.1.3. SANT PERE DE GALLIGANTS Y SANT NICOLAU ..... pág. 15
  - 5.1.4. LOS BAÑOS ÁRABES ..... pág. 15
  - 5.1.5. BASÍLICA DE SANT FELIU ..... pág. 16
  - 5.1.6. EL CALL O BARRIO JUDÍO ..... pág. 18
  - 5.1.7. EL ENSANCHE MEDIEVAL ..... pág. 18
  - 5.1.8. EL VALLE Y EL MONASTERIO DE SANT DANIEL ..... pág. 19

5.1.9. LAS MURALLAS ..... pág. 20
5.1.10. LA RAMBLA DE LA LLIBERTAT ..... pág. 21
5.1.11. LA PLAZA DEL VI ..... pág. 21
5.1.12. SANT MARTÍ SACOSTA ..... pág. 21
5.1.13. LA PLAZA INDEPENDÈNCIA ..... pág. 22
5.1.14. LAS CASAS DEL ONYAR ..... pág. 22
5.1.15. LA ARQUITECTURA MODERNISTA Y NOVECENTISTA pág. 23

5.2. MUSEOS

5.2.1. MUSEO DE HISTORIA DE LOS JUDÍOS ..... pág. 24
5.2.2. MUSEO DEL CINE ..... pág. 26
5.2.3. MUSEO DE HISTORIA DE GIRONA ..... pág. 28
5.2.4. CASA MASÓ ..... pág. 30
5.2.5. MUSEO DE ARQUEOLOGÍA ..... pág. 31
5.2.6. MUSEO DE ARTE ..... pág. 33
5.2.7. MUSEO-TESORO DE LA CATEDRAL ..... pág. 35

5.3. OTROS EQUIPAMIENTOS

5.3.1. LA FONTANA DE ORO – CAIXAFÒRUM GIRONA .. pág. 37
5.3.2. MERCADO DEL LLEÓ ..... pág. 38
5.3.3. CENTRO CULTURAL DE LA MERCÈ ..... pág. 39
5.3.4. ANTIGUO HOSPITAL SANTA CATERINA ..... pág. 40
5.3.5. CASA DE CULTURA ..... pág. 41
5.3.6. AYUNTAMIENTO DE GIRONA ..... pág. 41
5.3.7. BÒLIT ..... pág. 42

5.4. ITINERARIOS DE NATURALEZA ACCESIBLES

5.4.1. ORILLAS DEL TER Y LA DEVESA ..... pág. 45
5.4.2. HUERTAS DE SANTA EUGÈNIA ..... pág. 46
5.4.3. HUERTAS DE SANTA EUGÈNIA Y DEVESES DE SALT pág. 47
5.4.4. VÍA VERDE DEL CARRILET ..... pág. 48

6. ALOJAMIENTOS

6.1. HOTEL GRAN ULTÒNIA **** ..... pág. 49
6.2. HOTEL CARLEMANY **** ..... pág. 50
6.3. HOTEL LLEGENDES GIRONA CATEDRAL**** ..... pág. 51
6.4. HOTEL DOUBLE TREE BY HILTON GIRONA**** ..... pág. 53
6.5. HOTEL PALAU DE BELLAVISTA ** superior** ..... pág. 54
6.6. HOTEL CMC GIRONA**** ..... pág. 56
6.7. HOTEL CIUTAT DE GIRONA **** ..... pág. 57
6.8. HOTEL B&B GIRONA *** ..... pág. 59
6.9. HOTEL IBIS GIRONA ** ..... pág. 60
6.10. HOTEL BESTPRICE GIRONA * ..... pág. 61
6.11. PENSIÓN IBIS BUDGET COSTA BRAVA ** ..... pág. 62
6.12. ALBERGUE CERVERÍ ..... pág. 63
6.13. VIVIENDAS DE USO TURÍSTICO SANT FRANCESC ..... pág. 64

7. OTROS SERVICIOS

7.1. ORTOPEDIAS ..... pág. 66
7.2. ONCE ..... pág. 66
7.3. MAQUETAS 3D DE MONUMENTOS ..... pág. 67
7.4. PARQUES INFANTILES ..... pág. 67

1. INTRODUCCIÓN

Girona trabaja día a día para ser una ciudad inclusiva que acoja a personas con y sin discapacidad, tanto ciudadanos como visitantes, para que todo el mundo pueda disfrutar.

Con este objetivo de fondo, se edita esta primera Guía del Turismo para todos en la ciudad, que nace con el objetivo de centralizar y facilitar el acceso a la información sobre la accesibilidad de los recursos turísticos de la ciudad de Girona.

Así, se ha analizado la movilidad en general y los servicios de transporte, servicios de atención al público (Oficinas de Turismo), museos y elementos patrimoniales y alojamientos de la ciudad de Girona, y se ha dado énfasis a los servicios y facilidades que ofrecen para las personas con discapacidad física, auditiva, visual e intelectual.

El objetivo de esta guía es facilitar y poner a disposición esta información de una forma fácil, centralizada y estructurada para que pueda servir de apoyo a la hora de planificar la visita a la ciudad y disfrutarla sin barreras.

Esta información se ha obtenido mediante el trabajo realizado en el contexto del proyecto transfronterizo NATUR'ACC, financiado por el programa europeo POCTEFA 2007-2013, y el de todos los agentes y actores de la ciudad que han facilitado sus datos en materia de accesibilidad en esta nueva edición.

La accesibilidad no ha sido validada por una consultoría externa. Por tanto, queda sujeta a cada establecimiento o recurso turístico.

2. SERVICIOS DE INFORMACIÓN TURÍSTICA

2.1. OFICINA DE TURISMO DE GIRONA

Oficina de Turismo del Ayuntamiento de Girona, ubicada en pleno centro turístico de la ciudad.

Rambla de la Llibertat, n.º 1
17004 Girona
Tel. 972 01 00 01
C. e.: turisme@ajgirona.cat
www.girona.cat/turisme

Presenta dos entradas principales, una de ellas completamente accesible mediante una rampa.
Circulación interior total con mostrador de información adaptado a dos alturas.
Entorno exterior: buena accesibilidad, con pavimento sin desniveles ni aceras.
Aparcamiento reservado para personas con movilidad reducida (PMR) más cercano: 4 plazas en Pl. Catalunya (con av. Sant Francesc), a 180 m aproximadamente.
Acceso en transporte público: parada más cercana L11, pl. del Vi, a 150 m (no accesible). Parada accesible más cercana (plataforma): L6 y L7, av. Sant Francesc, a 200 m.

La Oficina de Turismo tiene a disposición de los usuarios un plano turístico de la ciudad con información adaptada para personas con movilidad reducida.

Dispone de una guía de consulta en braille de la Costa Brava, editada por ONCE Catalunya (en catalán).
Buena iluminación interior.

Dispone de un mapa táctil y auditivo que presenta una selección de quince atractivos turísticos de la Costa Brava y el Pirineo de Girona adaptados y visitables para personas con discapacidad. El material contiene información en braille y un código QR para móvil a través del cual se puede acceder al contenido del mapa en versión auditiva en catalán, español, francés, inglés y alemán.

2.2. PUNTO DE BIENVENIDA-GIRONA GIRONÈS

Servicio de información turística situado en una de las principales entradas a la ciudad. Desde esta oficina, se gestiona también el servicio oficial de visitas turísticas guiadas a la ciudad.

Punto de Bienvenida Girona-Gironès
C/ Berenguer Carnicer, 3
17001 Girona
Tel. 972 011 669
C. e.: turisme@girones.cat

Entrada principal accesible mediante una rampa. Mostrador de atención al público a dos alturas.
Circulación interior parcial: presenta zonas con una anchura inferior a 80 cm.
Folletos depositados en baldas a una altura accesible.

Entorno exterior: muy buena accesibilidad.
Aparcamiento reservado para PMR gratuito más cercano: 3 plazas en el parking de la C/ Berenguer Carnicer, bajo las vías y frente a la oficina del Punto de Bienvenida.
Acceso en transporte público: paradas más cercanas, L1, L2, L5, L6, Juzgados, a 150 m (accesibles, acera).
Taxi: para frente al Punto de Bienvenida.

Buena iluminación interior.

2.3. OFICINA DE TURISMO DE CATALUÑA DEL AEROPUERTO DE GIRONA-COSTA BRAVA

Aeropuerto de Girona-Costa Brava
17185 Vilobí d'Onyar
Tel. 972 94 29 55
C. e.: ot.aeroportgirona@gencat.cat

Es accesible puesto que toda la terminal del aeropuerto está al mismo nivel. Hay ordenadores a la vista de los visitantes para realizar consultas.

La altura del mostrador de la oficina no está adaptada para personas con movilidad reducida.

Dispone de guías de turismo en braille.

3. ¿CÓMO LLEGAR A GIRONA?

La ciudad de Girona, a tan solo 65 km de la frontera con Francia (100 km de Perpiñán) y a 100 km de Barcelona, es un punto de partida excelente para conocer la riqueza y variedad de paisajes de las comarcas gerundenses. Este territorio cuenta con espacios costeros que configuran una de las marcas gerundenses más reconocidas internacionalmente, la Costa Brava, y con los Pirineos, donde disfrutar de deportes de montaña y nieve.

3.1. EN AVIÓN

El aeropuerto Girona-Costa Brava está situado a 12 km de la ciudad y está bien conectado con el centro. Desde el aeropuerto se puede acceder a Girona en taxi, coche y autobús.

Aena presta el servicio «Sin Barreras», que ofrece asistencia, sin coste alguno, a las personas con movilidad reducida que lo soliciten.
La solicitud de asistencia se puede realizar por internet o por teléfono (+34) 91 321 10 00 o en el 972 18 66 92. Al margen de esta asistencia, deberá realizarse notificación de necesidad de asistencia a la compañía aérea, agente u operador turístico.

Para desplazarse a la ciudad de Girona desde el aeropuerto:
Taxis Costa-Brava: Disponibilidad de vehículos adaptados para personas con movilidad reducida. En las llegadas hay una rampa para acceder al taxi adaptado. El aparcamiento frente a la terminal está adaptado.

-Se recomienda realizar la reserva con una antelación mínima de 1 día en el 972 100 846 o 663 727 438 **info@taxicostabrava.com**.
-O vía la línea de autobuses:

Flixbus (conexión regular con Francia)	Rellenar un formulario para solicitar servicio adaptado	
Sagalés	972 36 40 72	Llamar con antelación para avisar de que haya un servicio adaptado
Sarfa-Moventis (Costa Brava)	902 302 025	
Teisa (Girona-Vic-Lleida)	972 20 48 68	

AENA cuenta con una línea de atención telefónica para pasajeros con discapacidad auditiva y/o del habla. Este servicio permite al usuario contactar con el Servicio de Información y atención telefónica desde su ordenador, tableta o *smartphone*, en modo texto y en tiempo real, sin necesidad de personas que actúen como intermediarias.

3.2. EN TREN

La estación de Girona está en medio de la ciudad, con conexiones regionales de cercanías (RG1) y de media distancia (R11), nacionales e internacionales. Aparte de la línea convencional, la estación de tren de Girona forma parte también de la línea de Alta Velocidad Madrid-Zaragoza-Barcelona-frontera francesa, uno de los principales ejes de comunicación de España con Europa.

Las estaciones AVE y RENFE de Girona disponen del servicio de asistencia para viajeros con discapacidad y/o movilidad reducida llamado «Adif Acerca». La solicitud del servicio se realiza antes del trayecto por cualquiera de los canales de venta o por teléfono: (+34) 917 74 40 40.

3.3. AUTOBUSES INTERURBANOS

Junto a la estación de trenes de alta velocidad se encuentra la estación de autobuses de Girona, que ofrece destinos urbanos, regionales, nacionales e internacionales.

La mayor parte de las líneas de autobuses interurbanos que llegan a la ciudad de Gerona dispone de adaptaciones específicas para personas con movilidad reducida con demanda previa.

Flixbus	Rellenar un formulario	
Sagalés	972 36 40 72	Llamar con antelación para avisar de que haya un servicio adaptado
Sarfa-Moventis	902 302 025	
Teisa	972 20 48 68	
Hispano Hilarienca	972 20 48 68	
	972 24 50 12	
AMPSA	972 75 82 33	autocars@ampsa.org
Eurolines	972 36 57 89	

El transporte colectivo adaptado puede encochar y desencochar, además de en los puntos previstos, en:

C/ Berenguer Carnicer (a la altura de la pl. Jaume Vicens Vives – Punto de Bienvenida de Girona-Gironès)

COORDENADAS DE LOS BAJADORES:

Estación de autobuses	Pedret	Pabellón de Palau	Pabellón de Fontajau
EPSG:4326 Lon.: 2,81488717 Lat.: 41,97637761	**EPSG:4326** Lon.: 2,82460213 Lat.: 41,99050161	**EPSG:4326** Lon.: 2,819626 Lat.: 41,964887	**EPSG:4326** Lon.: 2,81103551 Lat.: 41,99143459
UTM ETRS89 X: 484664 Y: 4647170	**UTM ETRS89** X: 485471,8 Y: 4648736,5	**UTM ETRS89** X: 485056 Y: 4645897	**UTM ETRS89** X: 484348 Y: 4648843

3.4. POR CARRETERA

Las principales carreteras para acceder a Girona son:

- AP-7: autopista de pago Barcelona - Francia
- N-II/A-2: carretera nacional Madrid - Barcelona - Francia
- C-25 (Eje Transversal): autovía de dos carriles por sentido Girona - Vic - Lleida.

4. ¿CÓMO DESPLAZARSE POR GIRONA?

4.1. MOVILIDAD POR LA CIUDAD

Girona es una ciudad de distancias cortas y con facilidades para llegar a los puntos más alejados.

Desde el año 1998, con la aprobación del primer Plan de Accesibilidad de la ciudad de Girona, y con su posterior revisión y actualización en el año 2013, Girona ha trabajado en la mejora de la accesibilidad del espacio público de la ciudad y ha incidido en aspectos diversos como las anchuras de las aceras, vados peatonales, señalización acústica, diseño y colocación del mobiliario urbano, etc.

En general, la accesibilidad a la mayor parte de los espacios más turísticos de la ciudad es buena, exceptuando parte del Barrio Viejo y sobre todo el Barrio Judío, que presenta pendientes elevadas, pavimentos empedrados y varios tramos con escaleras. Los barrios más comerciales como el Mercadal y el Ensanche disponen de una buena accesibilidad, con aceras anchas y vados peatonales. La mayor parte de las calles de la ciudad tienen una pendiente inferior al 6 %.

En la ciudad de Girona hay 141 cruces de semáforos, de los que 52 están adaptados para invidentes. En total disponemos de 154 pasos de peatones con módulos acústicos adaptados para personas ciegas o con discapacidad visual.

La empresa Bosch Ortopèdics ofrece servicio de alquiler de andadores, sillas de ruedas y *scooters* para visitar la ciudad (un día, una semana o períodos más largos). Posibilidad de hacer llegar o recoger el *scooter* en el lugar deseado. Para más información, contacte con:

Bosch Ortopèdics
Ctra. Barcelona, 9
17002 Girona
Tel. 972 20 39 86
C. e.: girona@ortopediabosch.com

4.2. TAXIS

Hay paradas de taxis en:

- Avenida de Ramon Folch, 2 (delante de Correos)

- Avenida Montilivi, 125 aprox.
- Estación de RENFE (pl. Espanya, 4)
- Hospital Dr. Josep Trueta (av. França, 60)
- Calle Barcelona, 93
- Avenida St. Francesc, 5 y 9

GITAXI
Tel. 607 028 548 / 972 222 323
C. e.: info@gitaxi.cat

TAXI DE GIRONA, SALT I SARRIÀ DE TER. Tel. 605 727 272

Disponibilidad de vehículos adaptados para personas con movilidad reducida (9). Se aconseja reserva previa para asegurar la disponibilidad de vehículos.

4.3. VEHÍCULOS

4.3.1. APARCAMIENTOS

La ciudad dispone de distintas zonas de aparcamiento gratuito y de pago en zona azul o privado.

La ciudad de Girona dispone de una importante oferta de plazas de aparcamiento reservadas para personas con movilidad reducida. Puede consultar su ubicación en el siguiente plano: **www.girona.cat/turisme/go?url=5**

Además, de acuerdo con la ordenanza municipal de circulación de Girona, toda persona que disponga de tarjeta de estacionamiento para personas con movilidad reducida expedida por la Administración, tanto en la modalidad de «titular conductora» como de «no conductora», podrá estacionar en las zonas de carga y descarga de Girona. El vehículo que transporte la persona titular de la tarjeta y que se encuentre estacionado en una zona de carga y descarga de Girona deberá exhibir, además de la tarjeta de estacionamiento original y vigente, un indicador horario que muestre la hora en la que se ha empezado a ocupar la zona reservada. El período máximo de estacionamiento en la zona de carga y descarga es de 60 minutos.

APARCAMIENTOS:

- plaza Pompeu Fabra s/n
- Berenguer Carnicer
- Santa Eugènia, 9-11
- Emili Grahit, a la altura de la biblioteca Carles Rahola
- Joan Maragall, a la altura de la plaza Miquel de Palol

4.3.2. ALQUILER DE COCHES ADAPTADOS

Empresas de alquiler de coches adaptados:

Avis: Tel. 902 180 854
Hertz: Tel. 902 402 405
Europcar
Sixt

4.4. BUS URBANO

Girona dispone de 12 líneas de autobuses urbanos que permiten desplazarse por todos los barrios con facilidad. Se pueden adquirir billetes sencillos en el propio autobús en las líneas de TMG, con tarjeta bancaria.

Todas las líneas de autobús urbano de la ciudad están parcialmente adaptadas (basculantes y/o rampas) para personas con movilidad reducida.

Frecuencia mínima garantizada cada 30 minutos en días laborables (excepto la L9 y la L10, cada 60 minutos).

Plano interactivo de movilidad en Girona:
www.girona.cat/turisme/go?url=6

Todas las líneas de bus urbano están totalmente adaptadas con piso bajo y tienen medidas de acceso para PMR: rampas y escora.

Para consultar las horas de paso por la parada, dispone de la herramienta Appbus **www.girona.cat/appbus** o GironaApp (para IOS y Android). También está disponible a través de la web principal de TMG.

Las tarjetas de bus bonificado como la T10 o la T50/30 dependen de la ATM Girona, que indica los puntos de venta y recarga de las tarjetas.

En la estación de autobuses en la Oficina TMG - Girocleta (Tel. 972 21 91 81) se puede adquirir la tarjeta Bus Social para personas empadronadas en Girona mayores de edad con discapacidad del 65 % o superior, o para incapacidad permanente Absoluta o por Gran Invalidez

5. ¿QUÉ HACER? RECURSOS TURÍSTICOS

5.1. LA CIUDAD HISTÓRICA

5.1.1. LA FORÇA VELLA

Los romanos levantaron en el siglo I a. C. una poderosa fortaleza que reseguía un perímetro casi triangular, una especie de acrópolis, la Força Vella, muy bien protegida por muros construidos con grandes sillares de piedra. Es el primer recinto de la ciudad, invariable hasta el siglo X d. C. y perceptible todavía hoy en algunos paramentos de las murallas.

Se encuentra en lo alto del Barrio Viejo. Por su elevada orografía, irregular y calles empedradas, presenta dificultades en cuanto a la movilidad de personas que se desplazan en silla de ruedas, con movilidad reducida y con discapacidad visual. Se puede visitar por la calle de la Força, calle peatonal con plataforma única y una pendiente del 8-12 %, que cruza la Força Vella de punta a punta.

5.1.2. LA CATEDRAL

En el lugar más genuino de la Força Vella se encuentra la Catedral. Erguida entre los siglos XI y XVIII, se configura a partir de un conjunto de muros y espacios de estilos diferentes, desde el románico (claustro y torre de Carlomagno) hasta el barroco de la fachada y la escalinata. Lo más singular es la gran nave gótica (s. XV-XVI) que con 23 m de ancho es el espacio gótico volteado más ancho del mundo.

Información sobre accesibilidad: véase el apartado 5.2.7 Museo-Tesoro de la Catedral.

5.1.3. SANT PERE DE GALLIGANTS Y SANT NICOLAU

La monumentalidad del templo, de planta basilical, y el interés iconográfico de los capiteles de la nave central y del claustro de este monasterio benedictino (s. XII), hoy destinado a museo, forman junto con la cercana capilla de Sant Nicolau, utilizada como sala de exposiciones, uno de los conjuntos románicos más notables de Cataluña.

Información sobre accesibilidad: véase los apartados 5.2.5 Museo de Arqueología y 5.3.7 Bòlit

5.1.4. LOS BAÑOS ÁRABES

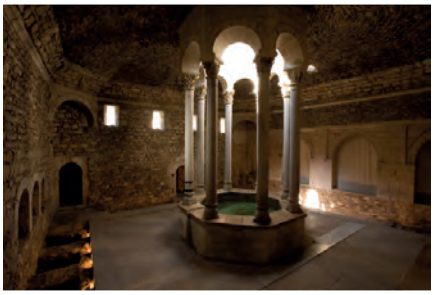

Singular construcción románica (s. XII) inspirada en los baños del mundo árabe, cuyos elementos más admirables son la estancia de la entrada destinada a vestuario y sala de descanso, la cubierta con bóveda anular, y la cúpula sobre finas columnas y capiteles bellamente ornamentados que coronan la piscina central.

Ferran el Catòlic s/n
17004 Girona
Tel. 972 19 09 69
C. e.: banysarabs@girones.cat

No accesible para usuarios en silla de ruedas.
Entrada de difícil acceso, con escalones superiores a 5 cm.
Circulación interior con dificultades: importante número de escalones de piedra superiores a 5 cm y de escaleras metálicas de caracol con escalones superiores a 5 cm.
Entrada reducida de 1,20 € para personas con discapacidad de entre el 33 % y 66 % y un acompañante; gratuita si es superior al 66 %.

Entorno exterior: situado en la parte alta del Barrio Viejo, con calles empedradas e irregulares.
No hay ninguna plaza de aparcamiento accesible a menos de 250 m, por calles con empedrados irregulares y posibilidades de pendientes del 8-12 %.
Acceso en transporte público: parada más cercana, L11 C/ Calderers, 290 m (no accesible). No existen paradas adaptadas en el entorno inmediato.
Taxi: para en la puerta del edificio.

No dispone de elementos táctiles.
No dispone de visita guiada adaptada.
Visitas guiadas de junio a septiembre los martes y sábados en catalán, castellano, inglés y francés. Visitas en catalán durante las Jornadas Europeas del Patrimonio (octubre).
Buena iluminación interior.
Hay textos en catalán, castellano, inglés y francés; gráficos e imágenes explicativas en el interior. Hay una gran cantidad de escaleras a lo largo de todo el recorrido.
Entrada reducida de 1 € para la persona titular de la tarjeta de discapacidad.
Situado en lo alto del Barrio Viejo. Calles empedradas e irregulares con desniveles.

No existe señalización interior ni textos explicativos.
No dispone de audiovisuales ni audioguías.
En la entrada se ofrece un tríptico con una breve introducción en catalán, castellano, inglés y francés y con una ilustración del interior del recinto visualmente explicativa en lo que se refiere a los usos de los espacios.
Entrada reducida de 1,20 € para personas con discapacidad de entre el 33 % y 66 % y un acompañante; gratuita si es superior al 66 %.

No existen servicios adaptados. No hay ninguna señalización interior ni textos explicativos.
En la entrada se ofrece un tríptico con una breve introducción en catalán, castellano, inglés y francés con una ilustración del interior del recinto visualmente explicativa en lo que se refiere a los usos de los espacios.
Entrada reducida de 1 € para la persona titular de la tarjeta de discapacidad.

5.1.5. BASÍLICA DE SANT FELIU

La primera catedral de Girona hasta el s. X es uno de los edificios góticos más representativos, sobre todo el esbelto campanario (s. XIV-XVI). De aspecto encastillado, la cabecera románica se completó con las naves góticas y la fachada barroca (s. XIII-XVIII). Su interior conserva obras de arte remarcables, como los ocho sarcófagos paganos y paleocristianos (s. IV) y el Cristo yaciente (s. XIV) del maestro Aloi. Pujada de Sant Feliu, 29.

17004 Girona
Tel. 972 176 861
C. e.: visites@catedraldegirona.cat

Entrada principal no accesible con rampa. La entrada accesible es la puerta lateral sur, que es una puerta automática.
La visita a la basílica puede seguirse con facilidad, con excepción del ábside con los sarcófagos paleocristianos, no accesible con escalones superiores a 5 cm. Se puede hacer una vista general del ábside y de los sarcófagos desde la nave.
No tiene WC adaptados.
Se puede disponer de asistencia puntual del personal del museo en todo momento.
Entrada reducida de 1,20 € para personas con discapacidad de entre el 33 % y 66 % y un acompañante; gratuita si es superior al 66 %. Esta entrada también incluye la visita a la Catedral de Girona.
Situada en la parte alta del Barrio Viejo con calles empedradas y pavimento irregular, con una pendiente del 8-12 %.
Aparcamiento reservado para PMR gratuito más cercano: 3 plazas en la plaza dels Apòstols, a 200 m, o 3 plazas en la plaza de Sant Feliu, a 230 m. Desnivel de entre el 8-12 % y pavimento adoquinado irregular para llegar a la basílica.
Acceso en transporte público: parada más cercana L11 Calderers, a 130 m (no accesible). Desde la parada, el acceso a la basílica es dificultoso, por calles empedradas y con pendiente (8-12 %). No hay paradas adaptadas cerca.
Taxi: parada frente a basílica de Sant Feliu.

Audioguía sin audiodescripción en catalán, castellano, inglés, francés, alemán, italiano y ruso.
No dispone de elementos táctiles ni visitas adaptadas.
Recorrido debidamente señalizado y textos informativos contrastados. En algunos casos, la letra puede ser ligeramente pequeña.
Iluminación interior escasa.
Accesibilidad exterior con dificultades debido al pavimento irregular y empedrado.
Entrada gratuita para personas con discapacidad visual y un acompañante.

Existen textos identificativos de los espacios y piezas expuestas.
Transcripción escrita del guion de las audioguías.
Entrada reducida de 1,20 € para personas con discapacidad de entre el 33 % y 66 % y un acompañante; gratuita si es superior al 66 %.

Existen textos identificativos de las piezas expuestas.
No se realizan visitas ni talleres adaptados.
Entrada gratuita para personas con discapacidad psíquica y un acompañante.

5.1.6. EL CALL O BARRIO JUDÍO

Dentro de la Força Vella, uno de los espacios más emblemáticos es el Call judío, formado por un laberinto de callejuelas y patios que mantienen el ambiente de los tiempos medievales. Es uno de los barrios judíos mejor conservados de todo el mundo y una muestra evidente de la importancia que tuvo la cultura judía en Girona.

Se encuentra en el interior de la Força Vella. El Call se caracteriza por sus callejuelas laberínticas, con pendientes muy pronunciadas y un importante número de escaleras. Se puede visitar por la calle de la Força, calle peatonal, empedrada, con plataforma única y pendiente de entre el 8 % y el 12 %, que cruza la zona de la Força Vella de punta a punta.

5.1.7. EL ENSANCHE MEDIEVAL

La ciudad medieval se fue configurando entre los siglos XI y XV con nuevos barrios hacia el norte de la Força Vella (Sant Feliu y Sant Pere), al sur (Areny y Vilanova) y al oeste (Mercadal), protegidos con nuevas murallas de las que se conservan tramos visitables por el camino de ronda.

Los burgos de Sant Feliu y Sant Pere tienen en general buena accesibilidad exterior, exceptuando sectores puntuales como el entorno de Sant Pere de Galligants.
El sector del Areny y Vilanova tiene buena accesibilidad en su parte baja (Rambla, C/ Ciutadans); por el contrario, la parte más alta no es accesible, con calles de pendientes elevadas y tramos de escaleras.
El sector del Mercadal dispone de buena accesibilidad, con aceras amplias y vados rebajados.

5.1.8. EL VALLE Y EL MONASTERIO DE SANT DANIEL

Desde Sant Pere de Galligants se accede al valle de Sant Daniel, una extensa zona verde junto a la ciudad con parajes umbríos y fuentes de agua. La iglesia, que conserva el sepulcro de san Daniel (s. XIV), obra del maestro Aloi, y el claustro del monasterio (s. XII-XV) son un bello ejemplo de construcción románica con añadidos góticos.

El acceso al Valle de Sant Daniel es complicado en silla de ruedas, ya que las aceras son estrechas y en algún punto quedan interrumpidas. Una vez en el valle, en este momento no existen itinerarios específicamente validados como accesibles, pero se puede circular con facilidad por algunos de los caminos que lo atraviesan.

5.1.9. LAS MURALLAS

La ampliación de las murallas romanas en época medieval permite hoy pasear por el camino de ronda de los muros y seguir los tramos de muralla carolingia más extensos de Europa (s. IX). Las diferentes torres son verdaderos miradores privilegiados de la ciudad y sus alrededores.

Las murallas no son accesibles, por la presencia de diferentes tramos de escaleras.

5.1.10. LA RAMBLA DE LA LLIBERTAT

Este enclave urbanizado en el siglo XIII para la celebración del mercado es un magnífico espacio alargado a orillas del río Onyar que tiene como elemento característico las bóvedas, porches bajos de arcadas desiguales, y que ha sido desde antaño el principal centro comercial y de recreo de Girona, donde se concentran edificios de interés como la fachada modernista de la casa Norat (1912).

Buena accesibilidad exterior.

5.1.11. LA PLAZA DEL VI

Espacio muy concurrido, delimitado por porches, el llamado Palau del General, un edificio gótico-renacentista que fue la sede de la administración de la Generalitat en las tierras de Girona en los siglos XVI y XVII, y el Ayuntamiento y el Teatro Municipal, un remarcable coliseo ochocentista de entre los más interesantes de Cataluña.

Buena accesibilidad exterior.

5.1.12. SANT MARTÍ SACOSTA

Girona ha conservado numerosos espacios medievales y modernos intactos de una atmósfera y belleza excepcionales donde el tiempo parece haberse detenido. Es el caso del espacio enmarcado por la iglesia del antiguo convento de Sant Martí (s. XVII), con la fachada y las escaleras barrocas que la preceden, y la casa palacio Agullana (s. XVI-XVII), que tiene en el arco cubierto y sesgado una de las imágenes singulares de la ciudad.

Situado en la parte alta del Barrio Viejo, es un espacio no accesible para personas con movilidad reducida. Sin embargo, se puede obtener una buena vista de la iglesia, las escaleras y el palacio Agullana desde la Plaza de l'Oli.

5.1.13. LA PLAZA INDEPENDÈNCIA

Proyectada por Martí Sureda en el solar del antiguo convento de Sant Agustí, es la plaza por excelencia de Girona, una plaza porticada de gusto neoclásico, muy concurrida por la presencia de numerosos restaurantes. En medio se alza el monumento a los defensores de la ciudad de Girona durante los asedios de 1808-1809, del escultor Parera.

Buena accesibilidad exterior.

5.1.14. LAS CASAS DEL ONYAR

Girona ofrece espectaculares imágenes de callejuelas empinadas, espacios con porches y, sobre todo, las fachadas de las casas del Onyar, el río que atraviesa la ciudad, pintadas de colores vivos y que configuran la imagen más emblemática de Girona. Una de estas casas es la Casa Masó, que puede visitarse. De entre los puentes que atraviesan el río destacan el de Gómez, esbelto y ligero, y el de Palanques Vermelles (1827), construido por la casa Eiffel.

Las casas del Onyar se pueden divisar desde distintos puntos estratégicos del centro histórico. En cuanto a los puentes sobre el Onyar en el sector del Barrio Viejo, únicamente es accesible el puente de Sant Feliu y, parcialmente, el de Sant Agustí.

5.1.15. LA ARQUITECTURA MODERNISTA Y NOVECENTISTA

La arquitectura del Modernismo y el Novecentismo también está presente en el paisaje urbano de Girona, fruto del crecimiento y la transformación de la ciudad a principios del siglo XX. Un paseo por el centro y los barrios de la ciudad permite admirar bloques de apartamentos, casas unifamiliares y edificios industriales de arquitectos como Rafael Masó (Bloc Batlle, Farinera Teixidor, Casa Masó, «la Punxa» y Casa Gispert Saüch), Eugeni Campllonch (Casa Franquesa), Isidre Bosch i Bataller (Casa Furest y Casa Noguera), Joan Roca Pinet (Casa Norat y Casa Rigau), Josep Martí Burch (Bloc Auguet), y Enric Catà i Catà (Destil·leries Regàs y Destil·leries Gerunda), entre otros.

El entorno de la mayor parte de los edificios modernistas y novecentistas de la ciudad tiene una buena accesibilidad exterior. La Casa Masó, que se puede visitar, está adaptada para personas con movilidad reducida (véase el apartado 5.2.4 Casa Masó).

5.2. MUSEOS

5.2.1. MUSEO DE HISTORIA DE LOS JUDÍOS

Cuenta la historia de las comunidades judías medievales de Cataluña, con especial atención a la de Girona. Destaca la colección única de lápidas hebreas medievales procedentes del cementerio judío de Montjuïc.

Entrada reducida: titulares de la tarjeta de discapacidad (un acompañante tendrá también entrada gratuita si la tarjeta de discapacidad lo especifica).

Calle de la Força, 8
17004 Girona
Tel. 972 216 761
C. e.: callgirona@ajgirona.cat

Entrada principal practicable con dificultades: existe una rampa con tres escalones inferiores a 2 cm para llegar a la taquilla y escaleras superiores a 5 cm para acceder al espacio expositivo. Entrada alternativa accesible con dificultades (un escalón superior a 5 cm) a través de ascensor de tamaño medio. Es necesario solicitar el ascensor en recepción, el personal del museo hace el acompañamiento hasta el ascensor e indica el recorrido a seguir. Este servicio está sujeto a la disponibilidad del personal: de martes a sábado de 10 h a 15 h; fuera de este horario, es necesario llamar previamente al 972 216 761 para confirmar la disponibilidad del personal.

Buena circulación interior con alguna dificultad que puede superarse con rampas o algún escalón de entre 2 y 5 cm que no impide la visión del espacio. El único espacio inaccesible para usuarios en silla de ruedas es la mikve, espacio estrecho al que se accede con escaleras superiores a 5 cm.

La exposición puede seguirse con facilidad. Hay que pedir en recepción cómo seguir el orden cronológico a través del recorrido alternativo en caso de utilizar el ascensor. La gran mayoría de vitrinas y objetos expuestos se encuentran a una altura visible para usuarios en silla de ruedas.

Mostrador de atención al público no adaptado, pero se puede disponer de asistencia puntual del personal del museo en todo momento.

Entorno exterior: calle peatonal empedrada, con pavimento ligeramente irregular y pendiente del 8-12 % de inclinación.
Aparcamiento reservado para PMR gratuito más cercano: 1 plaza en plaza de Sant Josep, a 290 m. Acceso al museo desde estos puntos por la C/ de la Força, empedrado y con pendiente del 8-12 %.
Acceso en transporte público: parada más cercana L11 Cort Reial (accesible, en acera), a 210 m. Acceso al museo desde este punto por la C/ de la Força, empedrado y con pendiente del 8-12 %.
Taxi: plaza de la Catedral, a 50 m, o plaza de l'Oli, a 150 m. Acceso al museo desde estos puntos por la C/ de la Força, empedrado y con pendiente del 8-12 %.

Hay WC adaptados en el patio del 2.º piso y en el Instituto de Estudios Nahmánides.

Buena iluminación interior.
Mayoritariamente el texto está contrastado. En catalán presenta un buen tamaño, en castellano, inglés y francés, ligeramente pequeño.
Audiovisual en el primer piso, audio en catalán.
Audioguía sin audiodescripción, en catalán, castellano, inglés, francés y hebreo.
El mobiliario expositivo no obstaculiza la circulación.
Entrada gratuita para el titular de la tarjeta de discapacidad.

Exposición con textos explicativos en las salas en catalán, castellano, inglés y francés.
Audiovisual en el primer piso, audio en catalán con subtítulos en catalán, castellano, inglés y francés.

No presenta servicios adaptados.

5.2.2. MUSEO DEL CINE

Ocupa la antigua Casa de les Aigües, en un lugar céntrico del Mercadal, y se exhibe la valiosa colección Tomàs Mallol de precine, desde las primeras imágenes en movimiento del teatro de sombras hasta el cine actual.

Sèquia, 1
17001 Girona
Tel. 972 412 777
C. e.: info@museudelcinema.cat

Entrada principal practicable con alguna dificultad (peldaño de unos 5 cm).
Circulación interior total, con alguna puerta ligeramente pesada.
La visita puede seguirse fácilmente, objetos expuestos a una altura adecuada.
Dos ascensores de tamaño medio adaptados.
WC mixto adaptado, con espacio libre de giro inferior a 150 cm, situado en la planta baja.
Mostrador de atención al público no adaptado, pero puede disponerse de asistencia puntual del personal del museo en todo momento.
Entrada reducida de 3 € para la persona titular de la tarjeta de discapacidad y un acompañante.

Buena accesibilidad exterior, con aceras con vado rebajado.
Aparcamiento reservado para PMR gratuito más cercano: 1 plaza en la plaza Santa Susanna, frente a la iglesia del Mercadal, a 50 m aproximadamente.
Acceso en transporte público: parada más cercana L11 CAP Santa Clara, a 100 m (accesible, en acera). Otras paradas accesibles cercanas (en acera): L1, L2, L5, L6 Gran Via Jaume I / C/ Nou, a 260 m, plaza Constitució, a 290 m.
Taxi: posibilidad de parar frente al museo.

Exposición muy visual. Se permiten tocar algunas reproducciones expuestas.
Visitas táctiles dirigidas con reserva previa de quince días de antelación.
Audioguía sin audiodescripción en catalán, castellano, inglés y francés accesible gratuitamente a través de la web del Museo del Cine.
Recorrido debidamente señalizado. Por lo general, el mobiliario expositivo no obstaculiza la circulación.
Algunas de las salas presentan una baja iluminación con textos poco contrastados.
Circulación interior con pavimento homogéneo, alguna rampa y/o escalera no señalizada con franjas de color contrastado.
Ascensor adaptado con botones en braille.
Entrada reducida de 3 € para la persona titular de la tarjeta de discapacidad y un acompañante.

Exposición muy visual con gran volumen de textos explicativos.
Señalización escrita que indica las distintas salas.
La mayoría de los audiovisuales son mudos (solo acompañamiento musical), excepto el audiovisual principal, sin subtítulos.
Entrada reducida de 3 € para la persona titular de la tarjeta de discapacidad y un acompañante.

Exposición visual con textos explicativos no adaptados. Posibilidad de tocar y experimentar con el material expuesto.
Visitas guiadas y talleres pedagógicos adaptados con reserva previa de quince días de antelación.
Entrada reducida de 3 € para la persona titular de la tarjeta de discapacidad y un acompañante.

5.2.3. MUSEO DE HISTORIA DE GIRONA

Ocupa un antiguo convento de frailes capuchinos (s. XVIII), del que se conservan el desecador, el claustro y la cisterna, y da a conocer el proceso de formación de Girona, desde la fundación por los romanos (s. I a. C.) hasta la recuperación de la democracia, a partir de 1975. Se completa con diversos ámbitos temáticos, como la Sala de la Sardana.

Força, 27
17004 Girona
Tel. 972 222 229
C. e.: museuhistoria@ajgirona.cat

Entrada principal de difícil acceso (peldaño superior a 5 cm).
Recepción con mostrador adaptado a dos alturas.
Circulación interior parcial a través de un recorrido alternativo, al que se accede mediante un ascensor (de tamaño medio y adaptado). No se puede acceder al ascensor cuando el Archivo Municipal está cerrado (lunes, jueves, viernes, sábado y domingo a partir de las 15 h). Durante estos horarios solo se puede visitar la planta baja.
Se necesita acompañamiento de personal del museo que indique el recorrido que debe seguirse, por lo que es necesario llamar previamente para asegurar su disponibilidad.

Espacios accesibles:

- Planta baja parcialmente accesible: tiene tres espacios de difícil acceso (cementerio del convento de Sant Antoni de Pàdua, claustro del patio y sala con exposiciones de pequeño formato) con escalones superiores a 5 cm.
- Primera planta: visita total siguiendo un recorrido alternativo en orden no cronológico.
- Segundo piso: inaccesible.
- Tercer piso: parcialmente accesible. Hay un espacio de difícil acceso (Girona s. XIX), con escalones superiores a 5 cm y dos plataformas elevadoras por un peso máximo de 150 kg.
- Exposición temporal: acceso por el ascensor, circulación interior con rampas, excepto una sala inaccesible, con dos escalones superiores a 5 cm.

WC mixto adaptado, para poder acceder es necesario solicitarlo al personal del museo. Solo disponible en horario de disponibilidad del ascensor.
Los titulares de la tarjeta acreditativa de la discapacidad tienen entrada gratuita con un acompañante.

Entorno exterior: acceso por la calle de la Força, calle peatonal empedrada con pavimento bastante irregular y pendiente del 8-12 % de inclinación.
Aparcamiento reservado para PMR gratuito más cercano: 3 plazas en la plaza dels Apòstols, a 150 m, con fuerte desnivel (superior al 12 %) para llegar al Museo.
Acceso en transporte público: parada más cercana L11 Cort Reial, a 210 m (accesible, en acera).
Taxi: el taxi para en la plaza de la Catedral, a 50 metros en la plaza de l'Oli, a 150 m.

Entrada principal con un escalón superior a 5 cm no señalizado.
Señalización escrita y gráfica que indica las distintas salas.
Circulación con algunas escaleras y rampas no señalizadas. El mobiliario expositivo puede obstaculizar la circulación.
Ascensor adaptado con botones en braille. No se puede acceder al ascensor cuando el Archivo Municipal está cerrado (lunes, jueves, viernes, sábado a partir de las 15 h y domingos todo el día. Durante estos horarios solo puede visitarse la planta baja).
Buena iluminación en el interior de las salas.
No se dispone de visitas táctiles ni existen reproducciones de piezas táctiles expuestas.
Audioguía sin audiodescripción en catalán, castellano, inglés y francés a través de la aplicación móvil Girona In.
Cuerpo de letra grande, salvo en alguna sala con textos de dimensiones más reducidas.
Los titulares de la tarjeta acreditativa de la discapacidad tienen entrada gratuita con un acompañante.

Exposición con gran volumen de textos explicativos.
Audiovisual con subtítulos en planta baja sobre la Girona romana.
Transcripción escrita del guion de la audioguía a través de la aplicación Girona In.
Todas las visitas y talleres pueden ser en lengua de signos en catalán con una reserva previa de mínimo una semana de antelación.
Los titulares de la tarjeta acreditativa de la discapacidad tienen entrada gratuita con un acompañante.

Exposición con un importante volumen de textos explicativos no adaptados.

5.2.4. CASA MASÓ

Casa natal de Rafael Masó (1880-1935), una de las obras más importantes de su arquitectura y única casa abierta al público de las famosas casas del río de Girona.

Ballesteries, 29
17004 Girona
Tel. 972 413 989
C. e.: info@rafaelmaso.org

La entrada principal presenta un escalón superior a 5 cm, dos puertas manuales abatibles ligeramente pesadas y un ancho de puerta reducido.
Entrada alternativa para usuarios de silla de ruedas accesible sin desnivel. Es necesario dirigirse a recepción o al teléfono 972 413 989.
La visita al interior puede seguirse con facilidad y es posible acceder a todos los espacios, excepto las escaleras (recorrido alternativo con ascensor adaptado). Por sus características (se trata de un edificio de principios del siglo XX) presenta puertas y pasillos estrechos con un ancho inferior a 80 cm y algún ligero desnivel inferior a 5 cm. Estas dificultades pueden superarse mediante un recorrido alternativo.
WC adaptado en la planta baja.
Servicio gratuito de préstamo de sillas plegables para personas con movilidad reducida.
Entrada reducida de 2,5 € para la persona titular de la tarjeta de discapacidad y un acompañante.

Entorno exterior: acera con un ancho entre 90 cm y 1,50 m, a una altura respecto de la calzada superior a 5 cm sin vados rebajados. Hay que utilizar las rampas de los extremos de la calle para subir a las aceras.
Aparcamiento reservado para PMR gratuito más cercano: 3 plazas en la plaza de Sant Feliu, en
230 m.
Acceso en transporte público: parada más cercana L11 Calderers, a 110 m (no accesible). Parada accesible más cercana L11 Cort Reial a 150 m (en acera).
Taxi: para en los extremos de la calle Ballesteries, entre 50 m y 100 m.

No dispone de elementos táctiles ni visitas adaptadas.
Visita guiada general en catalán, castellano, inglés y francés.
Ascensor adaptado. Buena iluminación interior.
Entrada reducida de 2,5 € para la persona titular de la tarjeta de discapacidad y un acompañante.

Audiovisual sin voz, con música de fondo que acompaña las imágenes.
Transcripción escrita mediante un librito con la información de la visita guiada.
Entrada reducida de 2,5 € para la persona titular de la tarjeta de discapacidad y un acompañante.

Visitas guiadas interactivas adaptadas con reserva previa de al menos una semana de antelación.
Entrada reducida de 2,5 € para la persona titular de la tarjeta de discapacidad y un acompañante.

5.2.5. MUSEO DE ARQUEOLOGÍA

Fundado en 1846, es uno de los más antiguos de Cataluña. Reúne los materiales arqueológicos hallados en las excavaciones de la región de Girona, desde la prehistoria hasta la edad media, en particular, de Empúries y de la propia Girona.

Monasterio de Sant Pere de Galligants
Santa Llúcia, 8
17007 Girona
Tel. 972 202 632
C. e.: macgirona.cultura@gencat.cat

Entrada principal practicable con rampas. En la salida hay un pequeño desnivel inferior a 5 cm en la puerta antes de descender la rampa.
Visita al interior parcialmente accesible:

- La nave y el claustro son accesibles con pequeñas rampas con pavimento empedrado ligeramente irregular.
- Exposición permanente no accesible (numerosos escalones superiores a 5 cm).
- Espacio de tienda parcialmente accesible: está situado sobre una plataforma elevada accesible por un lado con una rampa. Zonas estrechas y carencia de visibilidad de los objetos de las vitrinas superiores.

Visita a los jardines exteriores no accesible y con dificultades para personas con movilidad reducida: escalones superiores a 5 cm e irregularidades del terreno.
No dispone de WC adaptado.

Entrada gratuita para la persona titular de la tarjeta de discapacidad y un acompañante.

Acceso: es necesario circular un tramo de 50-75 m por la calzada empedrada de la calle Riu Galligants, con circulación de vehículos (baja densidad de tráfico).
Aparcamiento reservado para PMR gratuito más cercano: 1 plaza en la plaza de Sant Pere, a 190 m. Desde aquí, dificultad para acceder al monasterio (hay que circular un tramo de 50-75 m por la calzada empedrada de la calle Riu Galligants, con circulación de vehículos).
Acceso en transporte público: parada más cercana L11 Calle Bellaire (no accesible), a 150 m. Parada accesible más cercana L11 Jaume Pons i Martí, a 180 m.
Taxi: plaza de acceso al museo.

No dispone de elementos táctiles.
Visita guiada adaptada con reserva previa de al menos una semana de antelación. Grupos mínimo de 15-20 personas. Precios especiales, consulte tarifas en el museo.
Buena iluminación interior.
Textos explicativos contrastados en catalán. Textos poco contrastados en español e inglés.
Entrada gratuita para la persona titular de la tarjeta de discapacidad y un acompañante.

Importante volumen de textos explicativos a lo largo del monasterio y en la exposición permanente. Textos acompañados de ilustraciones y fotografías en catalán, castellano e inglés.
Pantalla interactiva ArqueoRed con mapas, vídeos, fotografías e información escrita sobre los diferentes museos de la red.
Transcripción escrita en un librito con la información de la sala en catalán, castellano e inglés.
Entrada gratuita para la persona titular de la tarjeta de discapacidad y un acompañante.

No existen textos simplificados, pero la información en la sala está acompañada de dibujos y fotografías muy explicativos.
Visitas guiadas adaptadas: con reserva previa de una semana de antelación. Mínimo grupos 15-20 personas. Precios especiales, consulte tarifas en el museo.
Posibilidad de visita guiada teatralizada adaptada con reserva previa de una semana de antelación. Mínimo grupos 15-20 personas. Precios especiales, consulte tarifas en el museo.
Entrada gratuita para la persona titular de la tarjeta de discapacidad y un acompañante.

5.2.6. MUSEO DE ARTE

Ubicado en el antiguo Palacio Episcopal, este notable edificio, modificado y ampliado entre los siglos X y XVIII, contiene una valiosa colección de arte de las comarcas gerundenses. Las colecciones de románico y gótico sitúan al museo en el tercer lugar en importancia de Cataluña.

Pujada de la Catedral, 12
17004 Girona
Tel. 972 203 834
C. e.: museuart_girona.cultura@gencat.net

Entrada gratuita
Persona con certificado de discapacidad.
Acompañante de persona con discapacidad.

Punto de atención al público
El punto de atención al público se sitúa en el vestíbulo del museo, en la planta 1.
El mostrador tiene un tramo a una altura máxima de 85 cm y cuenta con un espacio libre de base.
El personal de atención viste una chaqueta roja o una camisa negra y lleva un identificador personal.

La visita
En el punto de atención al público se ofrece un plano de orientación en perspectiva axonométrica y códigos de colores que se corresponden con la rotulación del número de sala. En el plano también se propone un circuito a través de las obras más representativas.

Los espacios están bien iluminados y los paramentos contrastan con el suelo. Sin embargo, en la sala 3b y una zona de la sala 5, por motivos de conservación de los libros expuestos, hay menos iluminación. Hay un letrero que informa de esta situación. Otro punto con poca intensidad lumínica es la Cárcel, en la planta 4.

Objetos
La visita puede seguirse fácilmente, objetos expuestos a una altura adecuada.
Cada objeto dispone de textos de identificación.

Entorno exterior
Situado en lo alto del Barrio Viejo con calles empedradas e irregulares. Se deben salvar desniveles superiores al 12 %. Difícil acceso.

Aparcamientos para personas con movilidad reducida
- 2 plazas de aparcamiento municipales para PMR junto al acceso principal (Pujada de la Catedral, 12).
- 4 plazas de aparcamiento municipales para PMR municipales en la plaza de Sant Domènec, a 130 metros del acceso principal del museo.
- Transporte público: parada más cercana L7 en la plaza Sant Domènec (no accesible).
- Taxi: frente al museo.

Acceso
La primera parte del acceso principal (hasta el patio) es a través de una escalera; después, hay un ascensor exterior que conduce al vestíbulo, en la planta 1.

Para acceder en silla de ruedas hay una entrada secundaria en la calle Pere Rocabertí, con una rampa con una pendiente superior al 12 % y en un entorno inmediato también de difícil acceso. Es necesario avisar previamente al personal de atención al público (tel. 972 20 38 34 o correo electrónico: museuart_girona.cultura@gencat.cat). Se recomienda comunicar con antelación la visita y se aconseja ir acompañado.

Espacios de exposición permanente
El Museo de Arte está situado en el antiguo Palacio Episcopal. La exposición permanente del museo ocupa 5 plantas, 18 salas en total. De los 1.300 m^2 que ocupa, el 72 % es accesible para personas con silla de ruedas mediante rampas y ascensores. Los espacios donde solo se puede acceder a través de escaleras son la Cárcel y las salas monográficas.

Espacios de exposiciones temporales

Ámbito 3. Las salas de este ámbito están ubicadas en la planta 2, la planta 3 y parte de la planta 4.

Planta 2: sala 3.1, acceso mediante un ascensor desde el vestíbulo de la planta 1, salas 3.2 y 3.3, acceso a través de escaleras de 3 y 4 escalones.
Planta 3: se accede a través de dos tramos de escalera de 8 peldaños cada uno.
Planta 4 - mirador: se accede a través de dos tramos de escalera de 8 escalones cada uno.
Ámbito 2. Las 2 salas de este ámbito están ubicadas en la planta 5. Se accede a ella a través de una escalera o a través de un ascensor desde la planta 1.
Espacio educativo. Accesible con cierta dificultad: 1 peldaño superior a 5 cm.

Lavabos accesibles.
Hay un aseo accesible en la planta 1, junto a la sala de descanso. Se debe pedir la llave en el punto de atención al público.
Hay un servicio de préstamo de silla de ruedas (se puede solicitar en el punto de atención al público), se ofrecen taburetes (autoservicio), hay zonas para reposar a lo largo del recorrido y una sala de descanso junto a los lavabos.

El mobiliario expositivo no obstaculiza la circulación, con excepción de algún obstáculo en altura no señalizado (sala 3).
Ascensor adaptado con botoneras con numeración visual, en braille y alto relieve.

Objetos accesibles al tacto e información en braille.
Se ofrece un recorrido táctil a lo largo de la exposición permanente, con una selección de objetos de distintas épocas, estilos artísticos y materiales. Los objetos están acompañados de una cartela en braille. Están situados en las salas 5, 9, 12 y en la sala m2 (monográficas).
En la sala 5 hay una mesa de experimentación tiflológica sobre la escultura románica en piedra. Se exponen varios objetos originales y cuadernos en braille y macrotipos.

5.2.7. MUSEO TESORO DE LA CATEDRAL

Conserva notables obras de arte religioso, como el códice de Beatus (s. X), el célebre Tapiz de la Creación (s. XII), un conjunto valioso de pintura y platería góticas y el retablo renacentista de Santa Helena (s. XVI).

Plaza de la Catedral
17004 Girona
Tel. 972 427 189
C. e.: visites@catedraldegirona.cat

Los titulares del carné de personas con discapacidad superior al 66 % tienen gratuidad, así como la persona acompañante.

Acceso por la plaza dels Apòstols:

- Entrada principal accesible con rampa. Para llegar, se debe bordear la catedral y salvar dos escalones superiores a 5 cm.
- Entrada alternativa para usuarios en silla de ruedas por la puerta lateral de la catedral. Se debe llamar al teléfono de atención al público 972 427 189 en el mismo momento de la llegada.

La mayor parte del recorrido es accesible, con alguna excepción:

- La visita al Museo Tesoro de la catedral puede seguirse fácilmente.
- La visita al interior de la catedral puede seguirse fácilmente a excepción de la Capilla Conventual con escalones superiores a 5 cm.
- El claustro de la catedral es inaccesible, con escalones superiores a 5 cm. El interior tiene zonas de descanso.
- La sala del Tinell es inaccesible y tiene un importante volumen de escalones superiores a 5 cm.
- La capilla de la Esperanza es de difícil acceso con un desnivel de 2 escalones superiores a 5 cm.

Mostrador de atención al público no adaptado. No hay WC adaptado.
Se puede disponer de asistencia puntual del personal del museo en todo momento.
Entrada reducida de 1,20 € para personas con movilidad reducida y un acompañante.

Situada en la parte alta del Barrio Viejo, con calles empedradas y pavimento irregular. Se deben salvar desniveles superiores al 12 %.
Aparcamiento reservado para PMR gratuito más cercano: 3 plazas en la plaza dels Apòstols a 15 m, con buena accesibilidad hasta la catedral.
Acceso en transporte público: parada más cercana L7 Plaza Sant Domènec, a 180 m (no accesible). Desde la parada, el acceso a la catedral es dificultoso, por calles empedradas y con pendiente. No hay paradas adaptadas cerca.
Taxi: plaza dels Apòstols, a 15 m.

El museo y la catedral no disponen de elementos táctiles ni visitas adaptadas.
Audioguía sin audiodescripción: en catalán, castellano, inglés, francés, alemán, italiano y ruso.
Recorrido debidamente señalizado y textos informativos contrastados. En algunos casos, la letra es ligeramente pequeña.
Buena iluminación en el interior de las salas. El mobiliario expositivo no obstaculiza la circulación.

Alguna escalera no señalizada.
Entrada gratuita para personas con discapacidad visual y un acompañante.

Textos identificativos de los espacios y las piezas expuestas.
6 pantallas con información a lo largo del recorrido, 5 de ellas sin sonido.
Entrada reducida de 1,20 € para personas con discapacidad auditiva y un acompañante.

Textos identificativos de las piezas expuestas.
No se realizan visitas ni talleres adaptados.
Entrada gratuita para personas con discapacidad psíquica y un acompañante.

5.3. OTROS EQUIPAMIENTOS

5.3.1. FONTANA DE ORO – CAIXAFÒRUM GIRONA

Ejemplo excepcional en Cataluña de arquitectura romántica civil con añadidos góticos. Actualmente es la sede de las actividades culturales y exposiciones de CaixaFòrum Girona.

C/ Ciutadans, 19
17004 Girona
Tel. 972 209 836

Entrada principal accesible mediante una rampa y puerta automática de vidrio.
Circulación interior total a través de rampas fijas, alguna móvil y ascensor.
Para salir al patio interior es necesario pedir en recepción la colocación de una rampa móvil.
Un ascensor grande adaptado.
WC mixto adaptado en el segundo piso.
Mostrador de atención al público a dos alturas. Mobiliario y taquillas a una altura adecuada.
Zonas de descanso a lo largo de las salas y exposiciones.
Servicio de préstamo de sillas de ruedas. Salón de actos con espacios reservados para usuarios de silla de ruedas.

Entorno exterior: buena accesibilidad, con aceras con una anchura superior a 80 cm, excepto los extremos más cercanos a la pl. de l'Oli, cuya anchura es inferior a 80 cm.
Aparcamiento reservado para PMR gratuito más cercano: 1 plaza en la pl. Sant Josep a 110 m aproximadamente.
Acceso en transporte público: parada más cercana, L11, Cort Reial, a 110 m (accesible, en acera).
Taxi: para frente al CaixaFòrum.

La mayoría de las exposiciones no ofrecen servicios adaptados.
Señalización escrita que indica las distintas salas.
Ascensor adaptado con botones en braille.
Visita comentada todos los sábados a las 19 h en catalán. Para otros idiomas es necesaria reserva previa.

Señalización escrita que indica las distintas salas.
Textos explicativos de las exposiciones en catalán y castellano. Transcripción en un folleto en inglés que debe solicitarse en recepción.
Visita comentada mediante radioguía todos los sábados a las 19 h en catalán. Para otros idiomas es necesaria reserva previa.
Sala de conferencias con bucle de inducción móvil.

Visitas adaptadas para grupos concertados con reserva previa.

5.3.2. MERCADO DEL LLEÓ

El mercado municipal de abastecimientos, conocido popularmente como el Mercado del León, es el centro de distribución del producto fresco en la ciudad.

Pl. Calbet i Rubalcaba, S/N
17004 Girona

Acceso por la entrada principal sin desnivel mediante una puerta corredera automática de vidrio, situada en el extremo opuesto al río Onyar.
Circulación interior sin obstáculos.
Mostradores de las paradas no adaptados, a una altura no accesible.
2 WC adaptados separados por sexos, con una barra abatible y sin barra fija en la pared.

Entorno exterior: circulación accesible mediante rampas con pendiente inferior al 6 % para salvar desniveles puntuales.
Aparcamiento reservado para PMR gratuito más cercano: 1 plaza en la pl. Calvet i Rubalcaba a 20 m de la entrada principal y 1 plaza en la C/ General Mendoza, a 50 m de la entrada principal.
Acceso en transporte público: paradas más cercanas, L1, L6, L11, Mercat del Lleó, a 50 m (accesible, acera).
Taxi: para frente al mercado.

5.3.3. CENTRO CULTURAL DE LA MERCÈ

El Centro Cultural la Mercè es un equipamiento municipal polivalente y pluridisciplinar que gestiona actividades culturales y otras iniciativas diversas. Este equipamiento cultural se ubica en el antiguo convento de la Mercè, un edificio construido en el siglo XIV que fue empleado como hospital militar durante el siglo XIX y parte del XX.

Pujada de la Mercè, 12
17004 Girona
Tel. 972 223 305
C. e.: ccm@ajgirona.cat

Acceso mediante una rampa con barandilla y un escalón de entre 2 y 5 cm en la puerta.
Puerta siempre abierta.
Circulación interior: planta baja con claustro, primer piso y segundo piso, acceso con ascensor y circulación sin obstáculos.
Recepción en planta baja inaccesible debido a 2 escalones superiores a 5 cm.
Bar en la planta baja accesible sin desnivel y mobiliario también accesible.
1 WC mixto en la planta baja adaptado, con una barra fija en la pared y otra abatible.
1 ascensor de tamaño medio adaptado.

Entorno exterior: circulación con dificultades, pavimento empedrado y rampas con pendientes del 12 % aproximadamente.
Aparcamiento reservado para PMR gratuito más cercano: 4 plazas en pl. Catalunya (con av. Sant Francesc), a 300 m aproximadamente. Acceso por calles de pendiente elevada.
Acceso en transporte público: parada más cercana, L11 pl. del Vi, a 200 m (no accesible). Parada accesible más cercana (plataforma): L6, L7, av. Sant Francesc, a 300 m.
Taxi: para frente al Centro Cultural La Mercè.

5.3.4. ANTIGUO HOSPITAL SANTA CATERINA

El antiguo hospital de Santa Caterina es hoy la sede de la Generalitat de Cataluña en Girona. Entre sus principales atractivos cabe destacar la fachada y el edificio barroco, el patio de las magnolias, la farmacia hospitalaria de época barroca y uno de los cuadros más grandes de la historia de la pintura catalana: ***El gran día de Girona*** de Ramon Martí Alsia (1826-1894).

Passatge Arístides Maillol, s/n
17002 Girona
Tel. 972 20 38 34
C. e.: espaisantacaterina@gencat.cat

Espacio Santa Caterina: circulación interior sin obstáculos. Puerta principal de vidrio abatible manual, ligeramente pesada.

Farmacia de Santa Caterina: acceso a través del patio de las magnolias, con rampas y empedrado irregular.

Entorno exterior: buena accesibilidad.
Parking adaptado para PMR gratuito más cercano: 1 plaza en la C/ Fontanilles, a 50 m, y 4 plazas en la pl. Catalunya (con av. Sant Francesc), a 230 m aproximadamente.
Acceso en transporte público: parada más cercana: L1, L6, L11, pl. Catalunya, a 120 m (no accesible). Paradas accesibles más cercanas: L6, L7, av. Sant Francesc, a 250 m (plataforma). L1, L2, L5, L7, L11, Jaume I / Generalitat (acera), entre 50 m (Espacio Santa Caterina) y 150 m (farmacia).
Taxi: para enfrente del antiguo Hospital Santa Caterina.

5.3.5. CASA DE CULTURA

El antiguo hospicio y casa de misericordia de la ciudad es actualmente la Casa de Cultura, edificio polivalente que alberga una gran variedad de actividades culturales y exposiciones durante todo el año.

Pl. Hospital, 6
17002 Girona
Tel. 972 202 013
C. e.: info@casadecultura.org

Circulación interior sin obstáculos mediante rampas y ascensor: acceso a la sala de exposiciones y al patio interior.
Puerta principal siempre abierta con un desnivel de entre 2 y 5 cm.

Entorno exterior accesible con acera de entre 0,90 y 1,50 m de ancho y pavimento homogéneo.
Aparcamiento reservado para PMR gratuito más cercano: 1 plaza en la C/ Fontanilles, a 50 m, y 4 plazas en pl. Catalunya (con av. Sant Francesc), a 230 m aproximadamente.
Acceso en transporte público: L1, L6, L11, pl. Catalunya a 120 m (no accesible) o L7 av. Álvarez de Castro a 120 m (no accesible). Paradas accesibles más cercanas: L6, L7, av. Sant Francesc, a 250 m (plataforma) y L1, L2, L5, L7, L11, Jaume I / Generalitat a 200 m (acera).
Taxi: para frente a la Casa de Cultura.

5.3.6. AYUNTAMIENTO DE GIRONA

Ubicado en la emblemática plaza del Vi, el edificio del Ayuntamiento de Girona (s. XV-XX) ha sufrido constantes transformaciones a lo largo de su historia.

Pl. del Vi, 1
17004 Girona
Tel. 972 419 010

Acceso principal sin desnivel con suelo empedrado homogéneo.

Entorno exterior: buena accesibilidad.
Aparcamiento reservado para PMR gratuito más cercano: 1 plaza en la pl. Sant Josep, a 150 m.
Acceso en transporte público: parada más cercana L11, pl. del Vi, a 10 m (no accesible). Parada accesible más cercana: L6, L7, av. Sant Francesc, a 260 m (plataforma).
Taxi: para frente al Ayuntamiento.

5.3.7. BÒLIT

Bòlit, Centro de Arte Contemporáneo. Girona ofrece exposiciones temporales de artes visuales, actividades divulgativas y pedagógicas. Tiene por objetivo dar a conocer a artistas y obras de arte de reciente creación, así como fomentar la participación en los debates de actualidad. Ocupa tres espacios situados en planta baja en el Barrio Viejo de Girona:

- Bòlit_PouRodó
  Plaza del Pou Rodó, 7-9
  Tel. 972 427 627
  C. e.: info@bolit.cat
- Bòlit_LaRambla
  Rambla de la Llibertat, n.º 1
- Bòlit_StNicolau
  Plaza de Santa Llúcia, 1

La entrada a los tres espacios es gratuita.
Taxi: posibilidad de acceder en taxi frente a los tres edificios.

Bòlit_PouRodó

Autoría: Miquel Moragues

Ocupa la planta baja de un edificio de viviendas situado junto a una plaza pública. El local del Bòlit dispone de sala de exposición y zona de proyecciones de unos 190 m², con una zona de biblioteca y espacio de trabajo (74 m²) y un pequeño espacio dedicado al Archivo Activo con acceso público (36 m²). También tiene un aseo de uso privado no adaptado.

Se accede desde calles peatonales a pie, con una rampa mínima que salva la altura del pavimento del local. El espacio expositivo está todo en planta. Para acceder desde el espacio expositivo al espacio del Archivo Activo, biblioteca y oficinas deben subirse tres escalones dotados de barandilla. Hay una entrada de servicio por la escalera de vecinos construida con rampa adaptada, aunque para entrar en el local del Bòlit hay que subir un escalón a la puerta de acceso que da al Archivo Activo y este a la biblioteca y la oficina. Se dispone de una rampa de madera hecha a medida de silla de ruedas que se puede poner y quitar para facilitar el acceso a este punto.

- Tiene 4 plazas de aparcamiento a menos de 100 m, 2 plazas a menos de 150 m y 2 plazas a menos de 200 m.

Bòlit_LaRambla

Autoría: Miquel Moragues

Es un edificio construido entre 1928 y 1929 con un ala ocupada por la Oficina de Turismo de Girona y la otra por el espacio expositivo del Bòlit.
El espacio del Bòlit tiene una planta prácticamente rectangular con una superficie total de 84 m².

Para acceder al espacio expositivo se puede hacer de dos maneras: desde la Rambla a la parte central del edificio deben subirse dos escalones poco pronunciados para llegar a la entrada, el espacio expositivo y la Oficina de Turismo todo en un mismo nivel. Existe un segundo acceso por la parte frontal (sur) del edificio que dispone de rampa de obra reglamentaria. Por la rampa se accede a la Oficina de Turismo y desde esta, en el mismo nivel, se accede al espacio expositivo.
Los mostradores de atención al público son accesibles. No hay aseo adaptado.
• Tiene 2 plazas de aparcamiento a unos 150 m y 2 plazas más a unos 200 m.

Bòlit_StNicolau

Autoría: Miquel Moragues

Se trata de una pequeña capilla románica que data del siglo XII de 120 m² aproximadamente. La planta principal está dedicada a usos expositivos. El suelo de la nave es de piedra y la parte del ábside tiene un suelo técnico (estructura de madera con moqueta). Cuenta con acumulador de aire caliente y conexión wifi. El nivel principal del espacio expositivo se encuentra a un nivel más bajo que la calle y que el ábside de la iglesia, que forma parte también del espacio expositivo.

Para acceder a este nivel más bajo, equivalente a dos escalones, existe una rampa de tamaño ancho construida de madera practicable en silla de ruedas. Para acceder al ábside también existe una rampa de desnivel no practicable en silla de ruedas, aunque la totalidad del espacio se puede ver desde la nave.
Los mostradores de atención al público son accesibles.
No hay aseo adaptado.
Tiene 3 plazas a unos 100 m y 2 plazas más a unos 200 m.

Buena iluminación interior.
Señalística y textos explicativos de las exposiciones de buena accesibilidad lectora y contraste.
Traducciones en español e inglés.
Las exposiciones presentan objetos que no pueden tocarse y audiovisuales que a menudo se pueden escuchar con sonido abierto o auriculares.
El mobiliario expositivo no obstaculiza la circulación.
Web adaptada.

Exposiciones con textos explicativos en catalán, castellano e inglés. Audiovisuales a menudo subtitulados o transcritos.

Servicio de visitas guiadas para grupos de personas con discapacidad psíquica.
Se proponen actividades fácilmente adaptables en función de la demanda de usuarios con diversidad funcional. Adaptamos los contenidos de las exposiciones a los intereses, las necesidades y las capacidades de los usuarios en las actividades de mediación y de los interlocutores en la comunicación por redes.

5.4. ITINERARIOS DE NATURALEZA ACCESIBLES

Hay que tener en cuenta que, según la época del año, el terreno puede estar dañado y quizás no es tan sencillo y práctico que acudan personas en silla de ruedas o que lleven prótesis. Compruebe antes el terreno.

5.4.1. ORILLAS DEL TER Y LA DEVESA

Este itinerario le permitirá conocer dos de los principales pulmones verdes de la ciudad, situados al noroeste del núcleo urbano de Girona: los parques de la Devesa y de Ribes del Ter, situados a ambos lados del río Ter.

La Devesa es uno de los espacios más emblemáticos y característicos de Girona. Se trata de un gran parque de más de 40 hectáreas de terreno, de las cuales aproximadamente ¾ partes están ocupadas por plátanos que se disponen en amplias avenidas, formando un total de 6 manzanas.

Al otro lado del río, el parque de Ribes del Ter es una gran zona abierta rodeada de vegetación de ribera, situada frente al pabellón deportivo Girona Fontajau. El parque forma parte del espacio natural de las orillas del Ter, una zona húmeda que comprende las márgenes del río a su paso por Girona. El hecho de que este sector, bien conservado, forme parte del propio núcleo urbano le confiere una gran importancia desde el punto de vista ecológico y ambiental.

Recorrido apto para usuarios con movilidad reducida y/o en silla de ruedas, fácil y con poca pendiente.

Mediante la app Natura Local (Android/IOS) se puede disponer de locuciones con audiodescripción de la ruta y de sus puntos de interés en catalán, castellano, inglés y francés.

Folleto turístico con descripción de la ruta y los puntos de interés.
Mediante la app Natura Local (Android/IOS) se puede disponer de vídeos subtitulados (catalán, castellano, inglés y francés) y con interpretación en lengua de signos (catalán, internacional) sobre la ruta y sus puntos de interés.

5.4.2. HUERTAS DE SANTA EUGÈNIA

Este itinerario le permitirá descubrir la importancia que tuvieron la industria y las huertas del antiguo pueblo de Santa Eugènia de Ter, hoy convertido en uno de los barrios más populares de la ciudad de Girona.

De esta manera, la ruta ayuda a interpretar los nuevos usos del espacio: cómo se ha pasado de la huerta profesional a los huertos urbanos, cómo la antigua fábrica se ha convertido en un equipamiento cultural, como una masía es ahora un centro cívico y cómo los espacios marginales han sido reconvertidos en humedales urbanos.

Recorrido apto para usuarios con movilidad reducida y/o en silla de ruedas, fácil y con poca pendiente.

Mediante la app Natura Local (Android/IOS) se puede disponer de locuciones con audiodescripción de la ruta y de sus puntos de interés en catalán, castellano, inglés y francés.

Folleto turístico con descripción de la ruta y los puntos de interés.
Mediante la app Natura Local (Android/IOS) se puede disponer de vídeos subtitulados (catalán, castellano, inglés y francés) y con interpretación en lengua de signos (catalán, internacional) sobre la ruta y sus puntos de interés.

5.4.3. HUERTAS DE SANTA EUGÈNIA Y DEVESES DE SALT

Este recorrido, compartido entre Girona y Salt, le permitirá conocer el espacio agrícola de las huertas de Santa Eugènia y el espacio natural de las Deveses de Salt siguiendo la ribera del Ter, con un recorrido que coincide parcialmente con la vía verde del Carrilet entre Olot y Girona. El espacio de las huertas de Santa Eugènia está situado al oeste del municipio de Girona, entre el barrio de Santa Eugènia (antiguo municipio de Santa Eugènia de Ter) y el margen derecho del río Ter. La agricultura de la zona se ha ido adaptando a los cambios sociales del entorno, y hoy en día, el uso hortícola está enfocado más a un uso social que productivo.

Las Deveses de Salt constituyen un espacio de alto valor ecológico, un entorno ideal para disfrutar de un paseo en plena naturaleza.

Recorrido apto para usuarios con movilidad reducida y/o en silla de ruedas, fácil y con poca pendiente.

Mediante la app Natura Local (Android/IOS) se puede disponer de locuciones con audiodescripción de la ruta y de sus puntos de interés en catalán, castellano, inglés y francés.

Folleto turístico con descripción de la ruta y los puntos de interés.
Mediante la app Natura Local (Android/IOS) se puede disponer de vídeos subtitulados (catalán, castellano, inglés y francés) y con interpretación en lengua de signos (catalán, internacional) sobre la ruta y sus puntos de interés.

5.4.4. VÍA VERDE DEL CARRILET

La Vía Verde es una ruta exclusiva para peatones y ciclistas que aprovecha el trazado del antiguo tren de vía estrecha que unía Girona con Olot (54 km) y también Girona con Sant Feliu de Guíxols (39,7 km). Se trata de una ruta fácil, de poca pendiente y apta para todos los públicos; es uno de los principales recursos cicloturísticos de la demarcación.

Recorrido apto para usuarios con movilidad reducida y/o en silla de ruedas, fácil y con poca pendiente.
El Consorcio de las Vías Verdes de Girona ofrece información para el servicio de alquiler de bicicletas adaptadas (*handbikes*).

Consorci de les Vies Verdes
Ronda Sant Antoni Maria Claret, 28A, 1.º
17002 Girona
Tel. 972 48 69 50
C. e.: info@viesverdes.org

La empresa CycleTours Catalonia ofrece el servicio de alquiler de bicicletas tándem.

CycleTours Catalonia
C/ Santa Eugènia, 11 Local 5
Tel. 972 22 10 47
C. e.: rental@cycletourscatalonia.com

6. ALOJAMIENTOS

6.1. HOTEL GRAN ULTÒNIA****

HG-002402 - Hotel inaugurado en octubre de 2009 a tan solo 10 minutos de la estación de tren y autobuses. Ubicado en un privilegiado entorno «La Catedral», Call Judío, Baños Árabes, Feria comercial, Museo del Arte y la Universidad. Dispone de 71 habitaciones y suite, en las que predominan la luz natural y las líneas minimalistas, todas ellas equipadas con las más modernas instalaciones y nuevas tecnologías. Las instalaciones se completan con salas de reuniones modulares con luz natural y capacidad para 400 personas, adaptadas y equipadas para todo tipo de eventos, wifi en todo el hotel y un gran aparcamiento.

Gran Via Jaume I, 22, 17001 Girona
Tel. 972 203 850
C. e.: info@hotelsultoniagirona.com

Espacios comunes:
Acceso al hotel por la entrada principal sin desnivel y con una puerta corredera automática de cristal. Mostrador de atención al público adaptado a dos alturas.
Circulación interior con rampas y ascensor. Pasillos con una anchura adecuada y espacios de giro de entre 1,20 y 1,50 m.
3 ascensores de tamaño medio adaptados. 2 WC comunes en la planta E completamente adaptados y separados por sexos.
Bar y cafetería accesibles mediante una rampa con el mobiliario adaptado, exceptuando la barra.
Terraza superior accesible.

Habitaciones:
3 habitaciones completamente adaptadas repartidas una en cada planta, en el extremo del pasillo.
Altura de la cama adecuada.
Altura adecuada de los elementos que deban manipularse: luces, interruptores, mando del aire acondicionado, etc.
Armario con puerta corredera y perchas a una altura adecuada.
WC y ducha dentro de la habitación adaptados y con teléfono de emergencia.

Entorno exterior: acera exterior con una anchura de entre 0,90 m y 1,5 m y vado rebajado en los pasos de peatones más cercanos.
Parking del hotel con plazas reservadas.
Acceso en transporte público: parada más cercana, L1, L2, L5, L6, pl. Constitució a 200 m (accesible, en acera). Otras paradas accesibles cercanas (en acera): L1, L2, L5, L6, L11, Argadà a 230 m.
Taxi: para enfrente del hotel.

6.2. HOTEL CARLEMANY****

HG-002191 - El Hotel Carlemany, de 4 estrellas, es uno de los más carismáticos de la ciudad y está situado en el centro de Girona. Es confortable, moderno y le ofrece un buen servicio. Es una excelente opción tanto para los negocios como para el placer. Su restaurante, El Pati Verd, es conocido por su buena cocina y el atractivo entorno. Sistema wifi de conexión a Internet en todo el hotel.

Plaza de Miquel Santaló
17002 Girona
Tel. 972 211 212
C. e.: Carlemany@carlemany.es

Espacios comunes:
Acceso al hotel por la entrada principal con una rampa lateral y una puerta giratoria automática de vidrio con sensor de presencia y un pulsador de velocidad más lenta.
Mostrador de atención al público no adaptado a dos alturas.
Circulación interior con rampas y ascensor. Pasillos con una anchura adecuada y espacios de giro de entre 1,20 y 1,50 m.
2 ascensores de tamaño medio adaptados.
1 WC común mixto en planta baja completamente adaptado, con ancho de giro reducido.
Bar-cafetería accesible desde la entrada de la calle y desde el interior del hotel mediante una rampa señalizada; mobiliario adaptado excepto la barra.
Restaurante Indigo accesible desde el interior del hotel.
Bufete accesible desde el interior del hotel con la barra a una altura adecuada.
Sala de reuniones en la planta baja y en el primer piso, con tarima y rampa móviles.

Habitaciones:
3 habitaciones parcialmente adaptadas en la 2.ª y 3.ª plantas, accesibles mediante ascensores.
Altura de la cama adecuada.
Altura adecuada de los elementos que deban manipularse: luces, interruptores...
WC y ducha dentro de la habitación, parcialmente adaptados. WC con dos barras abatibles y bañera con barra de autoayuda fija y alcachofa de ducha regulable en altura.

Entorno exterior y entrada: acceso por pl. Miquel Santaló con pavimento plano y homogéneo.
Plazas reservadas en el parking subterráneo privado de la C/ Joan Maragall. Los huéspedes del hotel tienen descuento para el parking y acceso directo al hotel con ascensor.
Acceso en transporte público: parada más cercana, L11, pl. Miguel Santaló (accesible, en acera) a 50 m. Otras paradas accesibles (en acera): L1, L11, la Salle a 100 m.
Taxi: para en la C/ Joan Maragall.

6.3. HOTEL LLEGENDES GIRONA CATEDRAL****

HG-002394. El Hotel Llegendes de Girona Catedral se encuentra en pleno centro histórico de Girona, a un paso de los atractivos turísticos de la ciudad. Se trata de un edificio emblemático del siglo XIII totalmente restaurado que transmite todo el encanto de las leyendas de Girona gracias a su esmerada rehabilitación y decoración. El hotel dispone de 15 habitaciones exteriores, 10 dobles y 5 junior dúplex. Cada habitación tiene el nombre de una leyenda gerundense diferente. Todas las habitaciones disponen de aire acondicionado y calefacción, caja fuerte electrónica, teléfono, minibar, TV de 26", satélite, duchas con efecto de lluvia, secador de pelo y acceso wifi gratuito, y como ***amenities*** hay albornoces, zapatillas y geles.

Portal de la Barca, 4
17004 Girona
Tel. 972 220 905
C. e.: info@llegendeshotel.com

Espacios comunes:
Acceso al hotel por la entrada principal con un escalón de 5 cm y puerta corredera automática de vidrio. En el interior, puerta pesada de cristal para acceder al vestíbulo.
Mostrador de atención al público no adaptado a dos alturas.
Circulación interior con rampas y ascensor. Pasillos con una anchura adecuada y espacios de giro de 1,20 m.
1 ascensor de tamaño medio adaptado.
1 WC común mixto adaptado en la planta baja, excepto el espejo, a una altura superior a 90 cm.
Desayuno buffet accesible con la barra de autoservicio no adaptada. Personal a disposición en todo momento.

Habitaciones:
1 habitación adaptada en la primera planta.
Altura de la cama adecuada.
Altura adecuada de los elementos que deban manipularse: luces, interruptores...
WC y ducha en la habitación. WC con dos barras fijas, ducha en silla ortopédica.

Entorno exterior: calle peatonal empedrada.
Aparcamiento reservado para PMR gratuito más cercano: 1 plaza en la pl. Sant Feliu, a 50 m.
Acceso en transporte público adaptado: parada más cercana, L11, en la C/ Jaume Pons i Martí a 100 m (accesible, en acera).
Taxi: para enfrente del hotel o en la pl. Sant Feliu.

Espacios comunes y circulación interior:
Acceso principal con un pequeño escalón y puerta de cristal señalizada en color no contrastado. Segunda puerta interior de cristal señalizada.
Circulación interior sin obstáculos.
Ascensor adaptado con números en alto relieve y braille. No emite señales sonoras.

Habitaciones:
Señalización y numeración de las habitaciones en braille.

Otros servicios:
Libro en braille sobre las leyendas de Girona editado por la ONCE disponible para su consulta.

6.4. HOTEL DOUBLE TREE BY HILTON GIRONA ****

HG-002418 - El Hotel Double Tree by Hilton Girona está convenientemente situado junto al Auditorio Palacio de Congresos de Girona, entre el hermoso parque público de la Devesa y el centro histórico de la ciudad. Cocina mediterránea con toques locales. Menú diario. Capacidad para 100 comensales.

Joan Pons, 1
17001 Girona
Tel. 972 41 46 00
C. e.: info.dtgirona@uhr-hoteliers.com

Espacios comunes:
Acceso al hotel por la entrada principal sin desnivel y puerta giratoria automática de vidrio con sensor de presencia y un pulsador de velocidad más lenta.
Mostrador de atención al público adaptado a dos alturas.
Circulación interior con ascensor y rampas. Pasillos con una anchura adecuada y espacios de giro de entre 1,20 m y 1,50 m.
2 ascensores de tamaño medio adaptados.
1 WC común mixto en la planta baja completamente adaptado con una barra fija en la pared y otra abatible, con tirador de alarma en caso de emergencia.
Restaurante y barra del buffet de autoservicio accesible y terraza del restaurante accesible sin desniveles.
Acceso a la terraza en la 6.ª planta mediante ascensor y una rampa con un escalón final inferior a 2 cm. Piscina no accesible.

Habitaciones:
5 habitaciones adaptadas con una cama doble repartidas una en cada planta.
Altura de la cama alta.
Altura adecuada de los elementos que deban manipularse: luces e interruptores.
Alarma de emergencia junto al cabezal de la cama.

Armario con perchas adaptadas móviles.
La habitación comunica a través de una puerta interior con la habitación de al lado.
WC y ducha dentro de la habitación adaptados con una barra abatible y sin barra fija en el WC, teléfono y tirador de emergencia y ducha con asiento plegable y un pequeño escalón de 2 cm para acceder a la ducha.

Entorno exterior y entrada: acera exterior con una anchura de entre 0,90 m y 1,5 m y vado rebajado en los pasos de peatones más cercanos.
Parking subterráneo del hotel de pago, sin plazas reservadas. Hay que consultar disponibilidad de plazas grandes en la recepción del hotel.
Aparcamiento reservado para PMR gratuito más cercano: 2 plazas reservadas en el exterior, en frente del hotel, en la C/ Joan Pons.
Acceso en transporte público: parada más cercana, L11, CAP Güell, a 50 m (accesible, en acera).
Taxi: para enfrente del hotel.

6.5. HOTEL PALAU DE BELLAVISTA****superior

HG-002404 - Ofrece 74 habitaciones con un cuidado diseño que hace honor a la ciudad y recuerda a las casas de colores a orillas del río Onyar. Todas las habitaciones están equipadas con baño completo, secador, aire acondicionado, calefacción individual, teléfono, equipo musical, TV LCD, wifi gratuito y caja fuerte.

Dispone de una gran terraza con vistas a la ciudad de Girona desde la que se puede disfrutar del servicio de bar en épocas estivales. Cuenta con seis salas de reuniones y un equipo de profesionales para ofrecerle asistencia y apoyo en la organización de cualquier acto, como celebraciones especiales, bodas o menús de gala.
Nuestro restaurante ofrece una carta con productos del territorio y de temporada.

Pujada dels Polvorins, 1
17005 Girona
Tel. 872 080 670
C. e.: info.pbellavista@urh-hoteliers.com

Espacios comunes:
Acceso al hotel a través de la entrada principal con rampa y puerta giratoria automática de vidrio, con sensor de presencia y un pulsador de velocidad más lento.
Mostrador de atención al público no adaptado a dos alturas.
Circulación interior con rampas y ascensor. Pasillos con una anchura adecuada y espacios de giro de entre 1,20 m y 1,50 m.
2 ascensores de tamaño medio adaptados.
2 WC separados por sexos en la planta baja adaptados con una barra abatible y sin barra fija en la pared.
Bufete autoservicio no adaptado y parcialmente accesible, con algunos elementos a una altura ligeramente alta.
Acceso a la terraza sin desniveles.

Habitaciones:
2 habitaciones adaptadas en la planta baja cerca de los servicios centrales del hotel, con una cama doble.
Altura adecuada de los elementos que deban manipularse: luces, interruptores, mando del aire acondicionado, etc.
Armario con percheros bajos.
WC y ducha en la habitación adaptados. WC con una barra abatible y sin barra fija, teléfono de emergencia y ducha con silla ortopédica móvil, grifo monomando y alcachofa de ducha regulable en altura. Acceso a la ducha sin desnivel.

Entorno exterior y entrada: situado en la parte alta de la ciudad, con pendientes superiores al 12 %. Se aconseja aparcar en el parking de arriba (planta baja) y no en el de la zona de convenciones (planta -1).
Parking interior: 1 plaza reservada en el aparcamiento del hotel.
Acceso en transporte público: parada más cercana L7, pda. Torre Alfons XII a 260 m (no accesible). No hay paradas de bus accesibles, acceso complicado con fuertes pendientes superiores al 12 % y sin acera ni plataforma.
Taxi: para enfrente del hotel.

6.6. HOTEL CMC GIRONA****

HG-002144 - El Hotel CMC Girona, situado estratégicamente en la zona comercial de la ciudad, dispone de 108 habitaciones dobles y 3 junior suites. Todas las habitaciones están totalmente renovadas y equipadas con TV de plasma de 32'' interactiva vía satélite, Canal Plus, climatización individual, minibar, caja de seguridad y parking privado. Servicios gratuitos: gimnasio con sauna y jacuzzi, wifi, café y té en las habitaciones. El hotel dispone de 7 salas con capacidad máxima para 300 personas para celebrar todo tipo de reuniones y eventos.

Ctra. Barcelona, 112, 17003 Girona
Tel. 972 400 500
C. e.: info@hotelcmcgirona.com

Espacios comunes:
Acceso alternativo al hotel, junto a la entrada principal y correctamente señalizado, por una puerta de cristal manual abatible con un timbre al lado y rampa interior para acceder a la recepción del hotel.
Mostrador de atención al público no adaptado a dos alturas.
Circulación interior con ascensor. Pasillos con una anchura adecuada y espacios de giro de entre 1,20 m y 1,50 m.
1 ascensor de tamaño medio adaptado para acceder a las habitaciones y otros espacios del hotel.
Restaurante y barra del buffet autoservicio accesible a través de un ascensor alternativo no adaptado, pero practicable.
Wellness Center y gimnasio no accesibles.

Habitaciones:
1 habitación parcialmente adaptada en el primer piso con una o dos camas individuales.
Ancho de paso estrecho en algunos puntos.
Altura de la cama adecuada.
Altura adecuada de los elementos que deban manipularse: luces, interruptores, etc.
Alarma de emergencia junto al cabezal de la cama.
WC y bañera dentro de la habitación. WC adaptado con dos barras abatibles sin espacio de aproximación lateral. Bañera con asiento móvil y barras fijas de autoayuda, grifo monomando y alcachofa de la ducha regulable en altura.

Entorno exterior: acera exterior con una anchura de entre 0,90 m y 1,5 m y rampa para acceder desde la calzada. Parking del hotel: 1 plaza reservada en el parking subterráneo del hotel.
Acceso en transporte público: parada más cercana, L2 C/ Barcelona a 50 m (accesible, en acera).
Taxi: para enfrente del hotel.

6.7. HOTEL CIUTAT DE GIRONA ****

HG-002387 - El Hotel Ciutat de Girona está situado en pleno centro histórico y comercial de la ciudad, a 10 minutos a pie del Auditorio y también de la estación de tren del AVE. Dispone de una exclusiva piscina climatizada con jacuzzi y surtidores de agua para que disfrute de la máxima relajación. El Hotel Ciutat de Girona pone a su disposición un espacio pensado para el deporte; la sala de ciclismo *indoor* con sesiones de 1 hora de duración. Nuestra sala de reuniones, totalmente equipada y con servicio de wifi gratuito, completa nuestros servicios. El restaurante Blanc sirve productos locales, todos ellos producidos a un máximo de 100 km.

C/ Nord, 2
17002 Girona
Tel. 972 483 083
C. e.: info@hotel-ciutatdegirona.com

Espacios comunes:
Acceso al hotel a través de la puerta principal giratoria automática. Posibilidad de detener la puerta y abrirla manualmente.
Mostrador de atención al público no adaptado a dos alturas.
Circulación interior a través de ascensor. Pasillos con un ancho adecuado y espacios de giro de entre 1,20 y 1,50 m.
1 ascensor de tamaño medio.
Barra ubicada en el hall no accesible.
Bufete con barra de autoservicio a dos niveles, uno accesible y otro no accesible.
WC común mixto adaptado con una barra fija y una barra abatible, en la planta -1, accesible a través de ascensor.

Sala ciclismo *indoor* y piscina no accesibles.

Habitaciones:
1 habitación adaptada en el primer piso con dos camas individuales.
Altura de la cama adecuada, ligeramente alta.
Altura adecuada de los elementos que deban manipularse: luces e interruptores.
Teléfono junto al cabezal de la cama.
WC y ducha dentro de la habitación. WC adaptado con barra fija y barra abatible. Ducha con asiento fijo plegable y barras fijas de autoayuda, grifo monomando y alcachofa de la ducha regulable en altura.

Entorno exterior: zona peatonal empedrada con una anchura de más de 1,5 m. Aparcamiento reservado para PMR gratuito más cercano: 1 plaza en la plaza Santa Susanna, frente a la iglesia del Mercadal a 120 m.
Acceso en transporte público: parada más cercana L11 CAP Santa Clara (accesible, en acera) a 100 m. Taxi: para enfrente del hotel.

Espacios comunes y circulación interior:
Acceso principal a través de puerta giratoria automática de vidrio señalizada.
Circulación interior sin obstáculos.
Ascensor adaptado con números en alto relieve y braille. No emite señales sonoras.

Habitaciones:
Numeración de las habitaciones en relieve negativo.

Otros servicios:
Teléfono en el cabezal de la cama con los números de tamaño grande, de color contrastado y en braille.

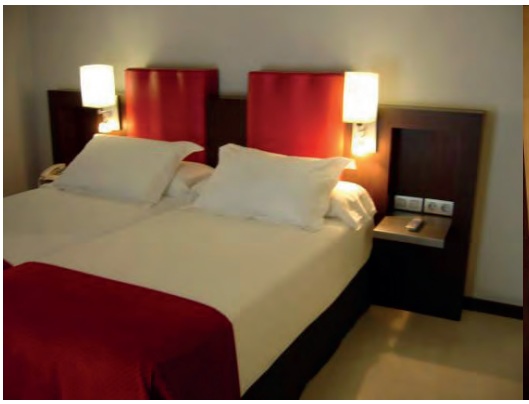

6.8. B&B GIRONA ***

HG-002380 - Dispone de 93 habitaciones. Inaugurado en 2008. Situado junto al Espai Gironès. 1 km Girona - 10 km Aeropuerto. Desayuno buffet gratuito.

Camí dels Carlins, 10
17190 Salt
Tel. 972 439 009
C. e.: girona@hotelbb.com

Espacios comunes:
Acceso al hotel a través de rampa y puerta principal corredera automática de vidrio.
Mostrador de atención al público no adaptado a dos alturas.
Circulación interior con ascensores. Pasillos con una anchura adecuada y espacios de giro de entre 1,20 m y 1,50 m.
2 ascensores de tamaño medio adaptados.
Desayuno buffet con barra autoservicio accesible.
WC común mixto adaptado con una barra fija y una barra abatible, con tirador de emergencia.

Habitaciones:
3 habitaciones dobles adaptadas en la primera planta con una puerta que comunica con la habitación de al lado.
Altura de la cama adecuada.
Altura adecuada de los elementos que deban manipularse: luces, interruptores, etc.
Percheros accesibles.
Teléfono y tirador de emergencia junto al cabezal de la cama.
WC y ducha en la habitación. WC adaptado con barra fija y barra abatible. Ducha con asiento fijo plegable y barras fijas de autoayuda, grifo monomando y alcachofa de la ducha regulable en altura.

Entorno exterior y entrada: acera con una anchura de entre 0,90 m y 1,5 m y vado rebajado en los pasos de peatones. Parking del hotel: 3 plazas reservadas en el parking exterior.
Acceso en transporte público: parada más cercana L3 y L4, Espai Gironès (accesible, en acera) a 400 m.
Taxi: para enfrente del hotel.

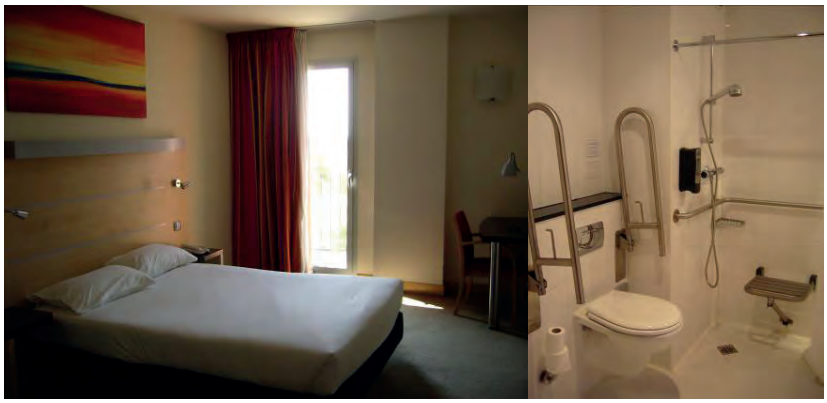

6.9. HOTEL IBIS GIRONA **

HG-002401 - El hotel Ibis Girona, situado en la entrada norte de la ciudad, rodeado de parques, se encuentra cerca del Palacio de Congresos, el Palacio de Deportes y las principales atracciones turísticas de Girona. Provisto de 112 habitaciones, todas ellas insonorizadas y con climatización, un moderno bar Rendez-Vous abierto 24 horas y un restaurante Vi i Cia para descubrir los mejores vinos de la región. El hotel cuenta con sistemas wifi, parkings gratuitos y garaje de pago privado.

C/ Francesc Ferrer, 16-18
17006 Girona
Tel. 972 391 538
C. e.: h6819@accor.com

Espacios comunes:
Acceso al hotel por la entrada principal sin desnivel y con puerta corredera automática de vidrio.
Mostrador de atención al público adaptado a dos alturas.
Circulación interior con ascensor. Pasillos con una anchura adecuada y espacios de giro de entre 1,20 y 1,50 m.
1 ascensor de tamaño medio adaptado.
2 WC comunes en planta baja completamente adaptados con una barra abatible y separados por sexos.
Bufete accesible con el mobiliario adaptado y barra a dos niveles.

Habitaciones:
4 habitaciones adaptadas en la planta baja cerca de los servicios centrales.
Altura de la cama adecuada.
Altura adecuada de los elementos que deban manipularse: luces e interruptores.
WC y ducha en la habitación. WC sin barras y ducha con asiento, barra abatible y alcachofa de ducha regulable en altura.
Entorno exterior: acera exterior con una anchura de entre 0,90 m y 1,5 m y vado rebajado en los pasos de peatones más cercanos.
1 plaza reservada en el parking exterior del hotel y 1 plaza reservada en el parking cubierto del hotel.
Acceso en transporte público: parada más cercana, L6 Sarrià de Ter por el Hospital a 150 m (accesible, en acera).
Taxi: para enfrente del hotel.

6.10. HOTEL BESTPRICE GIRONA*

El Bestprice Girona se encuentra a 300 metros de la estación de trenes y autobuses. Dispone de 50 habitaciones con aire acondicionado, TV satélite, wifi gratuito y camas de alta gama.

Barcelona, 1
17002 Girona
Tel. 972 75 36 88
C. e.: girona@hotelesbestprice.com

Espacios comunes:
Acceso al hotel por la entrada principal por una rampa y una puerta automática de vidrio con sensor de presencia.
Circulación interior con rampas y ascensor. Pasillos con una anchura adecuada y espacios de giro de entre 1,20 y 1,50 m.
1 WC común mixto en la planta baja completamente adaptado.

Habitaciones:
3 habitaciones parcialmente adaptadas a cada planta, accesibles mediante ascensores.
Altura de la cama adecuada.
Altura adecuada de los elementos que deban manipularse: luces e interruptores.
Teléfono junto al cabezal de la cama.
WC y ducha en la habitación. WC con barra abatible y alcachofa de ducha regulable en altura.

Entorno exterior:
Acera exterior con una anchura de entre 0,90 m y 1,5 m y vado rebajado en los pasos de peatones más cercanos.
Acceso en transporte público: parada más cercana, L7 Marquès Camps - Can Gibert a 71 m.

6.11. PENSIÓN IBIS BUDGET GIRONA COSTA BRAVA **

C/ Francesc Ferrer, 16-18
17006 Girona
Tel. 972 110 846
C. e.: h6815@accor.com

Espacios comunes:
Acceso al hotel por la entrada principal sin desnivel y puerta corredera automática de vidrio.
Mostrador de atención al público adaptado a dos alturas.
Circulación interior con ascensor. Pasillos con una anchura adecuada y espacios de giro de entre 1,20 m y 1,50 m.
1 ascensor de tamaño medio adaptado.
2 WC comunes en la planta baja con una barra abatible y separados por sexos.
Bufete accesible con el mobiliario adaptado y barra de autoservicio a una altura adecuada.

Habitaciones:
4 habitaciones adaptadas en la planta baja cerca de los servicios centrales.
Cama ligeramente baja.
Altura adecuada de los elementos que deban manipularse: luces e interruptores.
WC y ducha en la habitación parcialmente adaptados con una barra abatible en el lavabo y alcachofa de ducha regulable en altura.

Entorno exterior y entrada:
Acera exterior con una anchura de entre 0,90 m y 1,5 m y vado rebajado en los pasos de peatones más cercanos.
1 plaza reservada en el parking exterior del hotel y 1 plaza reservada en el parking cubierto del hotel.

Acceso en transporte público: parada más cercana, L6 Sarrià de Ter por el Hospital a 150 m (accesible, en acera).
Taxi: para enfrente del hotel.

6.12. ALBERGUE CERVERÍ

C/ Ciutadans, 9, 17004 Girona
Tel. 972 218 003
C. e.: alberg.girona@gencat.cat

Espacios comunes:
AJ000083 - Acceso al albergue por la entrada principal con una rampa y una puerta de cristal abatible manual.
Mostrador de atención al público no adaptado a dos alturas.
Circulación interior con rampas y ascensor. Pasillos con una anchura adecuada y espacios de giro de 1,20 m.
1 ascensor de tamaño medio adaptado. 1 WC común mixto en la planta baja, adaptado.
Zona de autoservicio con barra y mobiliario accesibles en la planta baja.

Habitaciones:
Una habitación adaptada en la 2.ª planta con tres literas y tres camas bajas. Altura de la cama inferior baja. Posibilidad de desmontar la cama superior de la litera (si se solicita).

Entorno exterior: acera exterior de entre 0,90 y 1,20 m y pavimento homogéneo.
Aparcamiento reservado para PMR gratuito más cercano: 1 plaza en la pl. Sant Josep, a 70 m.
Acceso en transporte público: parada más cercana, L11, pl. del Vi (delante del Ayuntamiento), a 110 m (no accesible). Otras paradas cercanas accesibles: L11, Cort Reial, a 180 m (en acera) y L6, L7, L11, av. Sant Francesc (con plataforma). Taxi: para frente al albergue.

Habitación de 6 camas (3 literas)

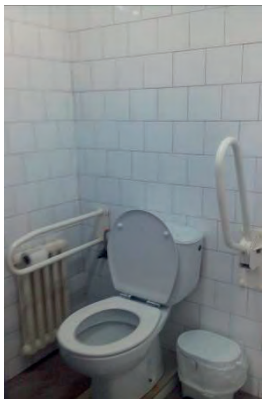
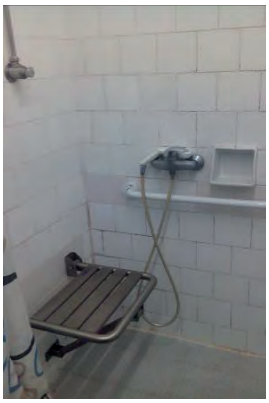

6.13. VIVIENDAS DE USO TURÍSTICO SANT FRANCESC 18, 2.º/3.º

Av. Sant Francesc, 18, 2.º/3.º
17001
Tel. 607 11 75 43
C. e.: santfrancesc18@gmail.com

HUTG-028735, HUTG-028736 - Viviendas de uso turístico de 3 plazas, completamente adaptadas para personas con movilidad reducida y con adaptaciones para personas con discapacidad visual. Se trata de dos acogedoras viviendas, con todos los servicios (wifi, aire acondicionado, electrodomésticos, caja fuerte...), situadas en la av. Sant Francesc, junto al centro histórico de la ciudad.

Entrada principal con puerta abatible automática (mando a distancia para entrar y mando e interruptor para salir). Acceso a ascensor sin desniveles vía rampa.

Ascensor de tamaño medio con botones a una altura adecuada, en alto relieve, braille y con sensores luminosos. Barra interior. Escaleras con bandas antideslizantes.

Interior de la vivienda con ancho de paso y giro suficiente (por lo general superior a 1,50 m, puntualmente 1,20 m). Vivienda del tercer piso sin desnivel, segundo piso con un pequeño desnivel, pero con rampa.

Fregadero y cocina con espacio de aproximación inferior y a la altura adecuada. Electrodomésticos (frigoríficos, horno microondas, lavadora secadora y lavavajillas) a la altura adecuada. Grifo monomando.

Habitación con camas articuladas individualmente hasta posición de 90 grados para facilitar la transferencia (dos camas convertibles en cama de matrimonio). Mesitas de noche y cama movibles para ajustar la distancia de aproximación a la cama. Armario con estantes y cajones a la altura adecuada, puertas correderas.

Disponibilidad de tres densidades de almohadas (blanda, media, dura).

Baño con puertas correderas y en un solo nivel. Ducha adaptada totalmente ajustable lateralmente y en altura mediante un sistema de guías y posibilidad de intercambiar silla de ducha y mandos (grifos).

WC con dos barras abatibles. Lavamanos con espacio de aproximación inferior y grifo monomando. Todos los elementos a la altura adecuada.

7. OTROS SERVICIOS

7.1. ORTOPEDIAS

7.1.1 BOSCH ORTOPÈDICS

Referencia en el apartado 4.1. Servicios:
Es una ortopedia técnica con taller propio, con opción de alquiler y presta la totalidad de los servicios ortoprotésicos: deporte y rehabilitación, ayudas a la vida diaria, podología, presoterapia, mastectomía, ortesis protésicas y movilidad y posicionamiento.

7.1.2 FARMACIA ORTOPEDIA CONEJERO

Ofrece servicios de alquiler de *scooters*, sillas de ruedas eléctricas, grúas de bipedestación y transferencia, camas articuladas, sillas de ruedas manuales, sillas de ruedas de baño, andadores y muletas. Además, dispone de venta de rampas, bastones y muchos otros productos para ayudas en el baño como elevadores de WC, asideros, sillas para bañera o ducha y ayudas para el hogar, almohadas de posicionamiento, almohadas antiescaras, butacas inclinables, lupas, calzadores de medias.

Avinguda Sant Narcís, 69-71
17005 Girona
Tel. 972 23 23 92

7.2. ONCE

ONCE Girona
C/ Emili Grahit, 26, 17003 Girona
Tel. 972 41 60 61 (atención telefónica: 8.00 – 14.00 h)

La ONCE dispone de personal técnico de rehabilitación.

7.3. MAQUETAS 3D

La Oficina de Turismo dispone de algunas maquetas de monumentos como la Catedral y la Basílica de Sant Feliu impresas en 3D realizadas por el Laboratorio Social de Innovación del Ayuntamiento de Girona. Se ceden durante visitas guiadas de inclusión universal.

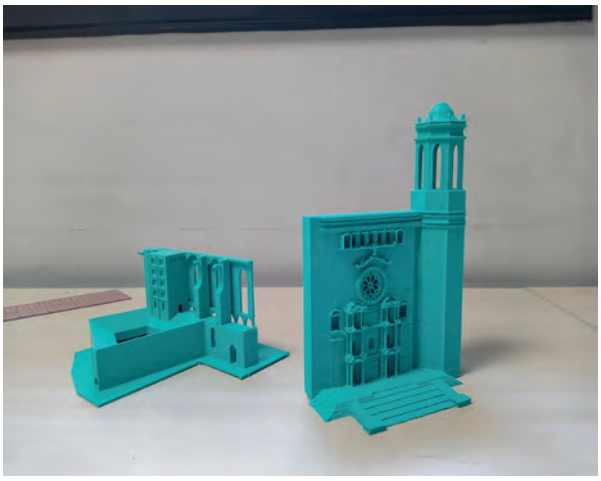

7.4. PARQUES INFANTILES ACCESIBLES PARA PMR Y CON JUEGOS DE INCLUSIÓN UNIVERSAL

Hay seis parques accesibles para niños con movilidad reducida y con juegos accesibles:

- Plaza Europa

- Parque Migdia
- Joan Maria Pou Camps
- Claudi Girbal
- Plaza de Josep Pallach
- Plaza Josep Pla

GUÍA DEL TURISMO PARA TODOS EN LA CIUDAD DE GIRONA

Ajuntament de Girona

girona emociona

SOC Servei d'Ocupació de Catalunya

Generalitat de Catalunya

Unió Europea
Fons Social Europeu
L'FSE inverteix en el teu futur

Esta acción está subvencionada por el Servicio Público de Empleo de Cataluña y el FSE en el marco de los Programas de apoyo al desarrollo local.